RECARGO ENVIO AL INTERIOR $ 0,20
Registro de la Propiedad Intelectual Nº 962.456

crónica 6A

FIRME JUNTO AL PUEBLO

AÑO XXXVIII - BUENOS AIRES, SABADO 16 DE DICIEMBRE DE 2000 - Nº 13.022 - $ 1

BATALLA CAMPAL EN RACING-ROJOS

Numerosos Heridos y Detenidos al Enfrentarse la Hinchada Académica con la Policía; Tiros, Gases y Piedrazos

El uruguayo Canobbio, de Racing, salta con todo para tratar de ganar el contacto con la pelota. El defensor de Independiente, Martínez, intenta impedir el objetivo rival. Fue un partido muy luchado y con enorme operativo de seguridad. Avellaneda parecía una ciudad sitiada.

VIOLENCIA SIN FIN: HUBO INCIDENTES EN ALMIRANTE-MORON Y CHICAGO-ALL BOYS

RECLAME CON ESTA EDICION, GRATIS, SU "TARJETA DE LA SUERTE" PARA EL NUEVO BINGO crónica

IMPRESO EN OFFSET
Concesión Nº 7429

HABRIA DECIDIDO POSTERGAR COMPROMISO POR LAS CRITICAS DE SU HIJA

Menem: ¿Cambio de Planes?

SANTIAGO, Chile.- La prensa chilena reafirmó hoy que Carlos Menem y Cecilia Bolocco iban a comprometerse el domingo en esta ciudad, pero decidieron postergar la ceremonia ante la resistencia de Zulemita, la hija del ex presidente argentino, que se mostró muy dolida por la relación que mantiene su padre con la periodista trasandina.

El diario "Las Ultimas Noticias" local publica hoy que Bolocco, ex Miss Universo y animadora de la TV chilena, viajó a Bariloche para reunirse con Menem, que le pidió postergar el compromiso ante las duras críticas de su hija a sus planes matrimoniales. Citando a "un cercano al ex mandatario", las ultimas noticias indican que "él habría postergado la postura de argollas con Cecilia, porque primero quiere solucionar el conflicto con Zulemita".

La ceremonia de formalización del compromiso había sido anunciada para este domingo en un lujoso hotel de Santiago por la prensa chilena con grandes titulares que versaban "Se Casa Cecilia", pero fue desmentida por Menem desde Argentina y luego por la familia Bolocco.

El matutino afirma que "todo estaba listo. En el hotel Marriot un salón VIP había sido reservado" para la ceremonia a la que iban a asistir "unas 50 personas, entre familiares y figuras del espectáculo, convocadas personalmente por Cecilia Bolocco", pero el compromiso se postergó hasta nuevo aviso.

Según un cercano a la animadora "ella estaba indignada por lo que salió en la prensa. Estuvo dándole explicaciones a Menem porque él cree que ella lo está presionando con esto del matrimonio, y eso no es verdad", enfatizó, agregando que Cecilia "no quiere hablar con nadie, porque siente que, en el fondo, todos se están burlando de ella. Eso le da mucha pena", comentó.

Según Diario Chileno Difirió "Postura de Argollas" Hasta que Supere el Conflicto

Por eso, Menem la invitó a pasar el fin de semana en el Hotel Couya de Bariloche, para explicarle su difícil relación con "las Zulemas", que al parecer, aceptan a regañadientes su romance, pero no quieren oír hablar de un nuevo matrimonio.

Hoy, Carlos Menem y Cecilia Bolocco siguen disfrutando de su estancia en San Carlos de Bariloche, teniendo pautado para la jornada una escapada para pescar en alguno de los paradisíacos parajes del hermoso sur argentino, manteniéndose el lugar y la hora bajo estricto secreto para salvaguardar la tranquilidad y privacía de sus encuentros, en los que se prodigan besos y arrumacos, de los periodistas que se encuentran en los alrededores luego de los rumores de compromiso y matrimonio de los tortolitos que anunciaban medios chilenos.

La feliz pareja permanecerá en el complejo hotelero barilochense hasta mañana, cuando Menem retorne a Buenos Aires para reunirse junto a sus allegados y amigos a presenciar por televisión la última fecha del apertura, que tiene como protagonista a su querido River Plate.

El ex presidente había justificado la falsedad de los rumores de compromiso de mañana en Santiago de Chile y el posterior casamiento por civil, indicando que el 20 de enero, fecha pautada para la boda que habría sido suspendida por el malestar de su hija, Zulemita Menem, asistiría a la asunción del nuevo presidente de Estados Unidos, el republicano George W. Bush.

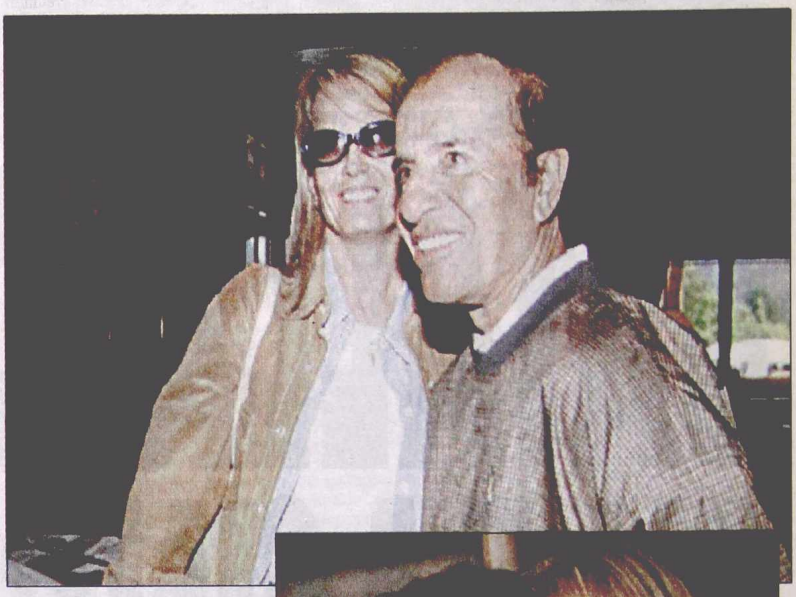

Dos tiernas escenas de la presencia de Carlos y Cecilia en Bariloche, donde no pudieron frenar todos los rumores.

El ex presidente tuvo oportunidad de practicar golf, su actual deporte favorito, junto con los más grandes jugadores.

HAY QUE BAJAR LOS IMPUESTOS

SAN CARLOS DE BARILOCHE.- El ex presidente Carlos Menem exhortó al Gobierno nacional a que "baje los impuestos y se recompongan los salarios", haciendo un llamado abierto a los funcionarios de la actual administración para que "agudicen la imaginación y pongan un poco más de coraje", ya que al presidente Fernando de la Rúa "le falta liderazgo" para desempeñarse en su cargo, carencia que "hasta sus propios correligionarios" admiten abiertamente.

Desde el Hotel Llao-Llao donde se encuentra hospedado junto a Cecilia Bolocco, Menem pidió abiertamente que "se bajen los impuestos" y "se recompongan los salarios", asegurando que hasta el momento el gobierno aliancista "cometió errores que para mí son garrafales", indicó el actual titular del PJ.

"Es cuestión de que agudicen la imaginación y pongan un poco más de coraje y rápidamente vamos a salir de esta situación", señaló, puntualizando que la manera de sacar el país de la crisis en la que se encuentra inmerso es que "se bajen los impuestos y se recompongan los salarios como corresponde, para darle mayor capacidad adquisitiva al mercado interno", y así comenzar a reactivar la economía.

Aprovechó la oportunidad para criticar al presidente De la Rúa, considerando que "más allá de su capacidad política, le falta evidentemente un fuerte liderazgo para sacar al país de esta situación", concluyó Menem.

Zulema Volvió a Encender el Ventilador

Justificó a Zulemita y Echó más Leña al Fuego

Zulema Yoma, ex esposa del titular del PJ, Carlos Menem, reveló en una entrevista exclusiva con ***Crónica*** TV que quedó "sorprendida con la presentación de Zulemita en el programa de Susana Giménez", indicando que "hay que entender lo que dijo, ya que habló con el corazón de una hija", mientras que aseveró recibir "ataques continuos de personas que están al lado de Menem, que no sé lo que están buscando".

"Desde que Menem asumió como presidente, los servicios de inteligencia están a la orden del día", aseveró Zulema, quién señaló al entorno del ex presidente como los perpetradores de "ataques continuos" a ella y a su hija, Zulemita Menem, aclarando no entender el porqué, ya que "ni Zulemita ni yo estamos juntando votos, ni peleándonos por un país al que, pobrecito, hay que hacerle el acta de defunción", indicó la ex primera dama.

La presencia de su hija en el programa televisivo de Susana Giménez, que concluyó con un penoso llanto de la joven, la dejó "sorprendida", explicó Zulema Yoma, "es una señorita que es muy reservada y me sorprendió lo que dijo, aunque sé que habló con el corazón de una hija", aclarando que "no cobró por su presentación en el programa y ella había dicho que si le tocaba cobrar algo, lo iba a donar en nombre de mi hijo, pero de todas maneras no cobró nada".

La causa judicial por la muerte de Carlitos Menem no quedó fuera de la conversación, ya que Zulema aseguró que "en la causa no hay movimientos. La tiene la Corte Suprema de Justicia y está paralizada. Nadie la mueve y parece que no tienen mucho interés en que eso ocurra. En lo referente a la causa que tiene la Comisión Interamericana, que fue la presentación que ya venció en dos oportunidades, en ambas ocasiones el Estado argentino pidió prórroga".

Por otra parte, reveló que ella observa "un permanente ataque de algunos medios de comunicación. En algunas radios se baja línea de dirigentes cercanos a Menem, en donde atacan a Zulemita. Ellos no tienen por qué hacerlo".

"Estamos siendo permanentemente presionados y por eso le agradezco a ***Crónica*** TV, que realmente es un canal maravilloso, que inmediatamente sale sin presión y siempre con la verdad. ***Crónica*** TV no es de los que tienen un jefe arriba. Conociendo al señor Héctor Ricardo García, sé que no se deja presionar y por eso me gusta que sean ustedes los que logren esta nota en mi casa".

AL MENOS UNO: DE LA RUA CONTENTO

El vocero presidencial Ricardo Ostuni aseguró que el jefe de Estado, Fernando de la Rúa, está "contento" con el regreso de su ex vice, Carlos "Chacho" Alvarez a la escena política, desmintiendo así versiones sobre la presunta molestia que las críticas del líder frepasista al Gobierno le estarían provocando. Además, Ostuni reiteró que no habrá cambios de Gabinete, señalando que los rumores sobre la renuncia del ministro de Economía, José L. Machinea, "no tienen asidero".

El portavoz del presidente salió hoy nuevamente a despejar el panorama político de versiones, tanto referidas a la repercusión del retorno del verborrágico Alvarez como a los trascendidos sobre el alejamiento de Machinea. En el primer caso, no sólo negó que De la Rúa estuviese molesto por las recientes propuestas de Alvarez, sino que también informó que la reunión entre ambos líderes de la Alianza se realizará la semana próxima.

En diálogo con una radioemisora porteña, Ostuni recordó "textualmente" recientes afirmaciones del Presidente: "Estoy contento de que Alvarez se haya vuelto a acercar de esta manera a la Alianza, reafirmando la solidez de la coalición y, sobre todo, con voluntad de colaborar y de contribuir con ideas, con aportes", parafraseó el vocero al primer mandatario.

A pesar de la actitud crítica que viene manteniendo el ex vicepresidente desde que rompió el silencio que se había autoimpuesto, Ostuni sostuvo que a De la Rúa, por este asunto, "yo no le escuché ninguna molestia, al contrario, está contento".

Por otra parte, sin dar precisiones, estimó que la "semana que viene" se producirá la mentada reunión entre De la Rúa y Alvarez "para analizar -dijo- las propuestas que ha hecho el ex vicepresidente y ver cuáles se pueden poner en marcha y todas esas cosas que tienen que ver con la operatividad".

Críticas del Chacho no le Afectan y sí Celebra el Retorno del ex Vice a la Actividad Política

Ostuni volvió hoy a negar posibles "cambios de gabinete" y, en coincidencia con el jefe del Estado, sostuvo que las versiones sobre el inminente alejamiento del ministro Machinea "no tienen asidero".

El funcionario no descartó que detrás de los rumores relacionados con la eventual dimisión de Machinea "pueda haber alguna intencionalidad", si bien admitió que "es legítimo" que algunos "analistas a lo mejor entienden que puede haber otro economista que puede llevar adelante el rumbo económico".

Aunque Ostuni deslizó que las "fuentes" de esas versiones pueden ser varias, dejó en claro que "aún si salieran de adentro del Gobierno, no lo entendemos porque nadie más que los que están en el Gobierno saben de la firmeza con que está Machinea dentro de su puesto".

"Sí, absolutamente", respondió el vocero a una pregunta sobre la continuidad del jefe del equipo económico.

"Cavallo y Ruckauf son Nombres Para Convocar"

El ex vicepresidente Carlos "Chacho" Alvarez propuso hoy que el gobierno de la Alianza "convoque" a dirigentes de "todos los sectores y de la oposición" entre ellos al ex ministro de Economía, Domingo Cavallo y al gobernador bonaerense Carlos Ruckauf, "para concertar propuestas" que promuevan el crecimiento económico del país, como "una profunda reforma impositiva".

"Es muy interesante porque distintos sectores dijeron que mis propuestas les parecieron viables y acertadas", indicó Alvarez y reclamó que "dejemos de (discutir) si Cavallo si, si Cavallo no dentro del gobierno, por qué no llamamos a Cavallo y llamamos a Ruckauf para concertar algunas propuestas", afirmó.

En ese marco, puso como ejemplo su iniciativa para "una profunda reforma impositiva en la Argentina que favorezca el crecimiento, la producción, las inversiones a las Pymes y las economías regionales".

"Esta agenda para una nueva etapa (del gobierno) no debe ser solamente del gobierno, algunas de estas propuestas pueden ser consensuadas y acordadas con importantes dirigentes del país y de la oposición", afirmó Alvarez, quien emplazó al gobierno a promover medidas para el crecimiento para "volver a recuperar la confianza de la gente".

Alvarez reiteró que la Alianza tiene que "dejar de discutir si Cavallo ingresa al gobierno, por qué no lo convocamos a Cavallo y a otros sectores a que sean parte del debate, del acuerdo, de estas medidas que no solamente impulsan al gobierno de la Alianza, sino que van a impulsar a Argentina".

El jefe del Frepaso dijo que "esa profunda reforma impositiva debe terminar bajando impuestos, mejorando las posibilidades de la sociedad, que redistribuya mejor los ingresos y haya una política de Estado de crecimiento".

Alvarez prefirió no opinar sobre los rumores de cambios en el gabinete nacional porque dijo "eso lo decide el presidente" y admitió que un eventual ingreso de Cavallo al gobierno generaría "demasiados ruidos políticos" en el seno de la Alianza.

En ese marco, pidió "dejar de hablar de nombres que oscurecen el debate y empezar a "discutir" propuestas para el crecimiento del país como las que presentó al gobierno de Fernando de la Rúa, con quien dijo, espera una "llamada del presidente" para concretar la demorada reunión luego de su renuncia a la vicepresidencia.

PARANA: DELIBERA INTERNA DE UCR

Un clima de aparente calma aparece como el prólogo de las deliberaciones de la Convención Nacional del radicalismo que sesionará hoy en la ciudad entrerriana de Paraná, en la que sus principales protagonistas serán el presidente Fernando de la Rúa y el titular del partido, Raúl Alfonsín.

Todo parece controlado en la interna radical, como desde hace tiempo lo viene haciendo Alfonsín.

Uno de los síntomas para que no se desmadre la discusión es el acto cena que está previsto para esta noche, donde hablarán De la Rúa y Alfonsín. Sin embargo, hay temas que son irritantes como la reforma previsional, el tarifazo, la ley laboral y la continuidad de la coalición después de la renuncia a la vicepresidencia de Carlos "Chacho" Alvarez.

Los ítems no están incorporados a la agenda, que sólo incluye la discusión del cupo femenino y la no privatización de la Casa de la Moneda. La de hoy será la continuidad de la interrumpida a mediados de año en la Capital Federal, donde se eligió a una parte de las autoridades de la Convención Nacional que desde ese momento preside, el gobernador de Entre Ríos Sergio Montiel.

LA MARAVILLA

REBAJAMOS TODOS LOS PRECIOS

PASE POR NUESTRO SALON

OFERTAS CONTADO RETIRANDO DEL SALON

CAMELLO R.FINA 0,45
CAMELLO 650 0,689
CAMELLO P.SENS. 0,789
ALA 400 y 800 } OFERTA EN SALON
ALA MATIC 400 y 800 } OFERTA EN SALON
ALA 400 y 800 2-1 } OFERTA EN SALON
SKIP 800 y 650 } OFERTA EN SALON
SKIP COLOR BLOCK } OFERTA EN SALON
GRAMBY 400 0,755
GRAMBY 800 1,537
COMFOR DOY PACK y 1L.OFERTA
VIVERE DOY PACK 1,474
VIVERE 1L 1,80
BALLERINA x3 2,889
CIF ANTIGR. REP 1,389
CIF MULTIUSO REP 1,16

ARIEL 800 PROMO ...1,68
ACE 200 0,399
ACE 800 1,09
CIERTO 250 0,82
MAGISTRAL 250 0,799
AYUDIN LAV.1L 0,659
AYUDIN LAV.2L 1,059
POETT AERO ....M.PRECIO
POETT LIQU 0,719
DES.AMBIENTE 440 ...0,699
ZORRO 400 } OFERTA EN SALON
ZORRO 800 } OFERTA EN SALON
ZORRO DET.750 } OFERTA EN SALON
ESPUMA y SEISEME ....OFERTA
VAMOS PAN 0,275
VAMOS 800 estuche 0,99

SELTON ROJO 0,899
RAID AZUL } CONSULTE
YPF M.M. } CONSULTE
FUYI VAPE 24 } CONSULTE
FUYI COLECTIVA } CONSULTE
INSECTICIDA 440 0,68
GORRION INS 0,869
TRIUNFO FLUIDO 0,879
HORTAL 60 1,85
FORMITOX 1,489
SUSSEX x3 0,269
SCOTT x4 0,129
ELITE EXTRA 0,159
VUAL } OFERTA
VIP CEL } OFERTA
MAGIC CEL } OFERTA
CAMPANITA SERV 0,31
FUYI REP.CR.60 0,709
OFF CR.200 2,199

SHILOM C/GEL 1,69
PAMPERS EXTRA PROT. .4,69
KIMBIES 3,49
PAMPERS FRESCONF ...3,19
COMODIN BEBE PLUS ...2,99
COMODIN ECO 20 ...5,83
LINA ANAT 0,499
ALWAYS C/ALAS 1,39
ALWAYS EXCELL C/ALAS .1,669
DAY'S ANAT 0,999
DAY'S ULTRAFINAS C/A.1,749
CALIPSO C/ALAS 0,549
SHILOM ANAT 10 ...0,359
SHILOM C/ALAS 10 ...0,55
SHILOM PROT.20 0,519
ALGODON ESTRELLA.OFERTA

CLOSE UP 0,799
ODOL 70 0,579
AQUAFRESH 90 0,999
COMPRE SH SEDAL 400 C.VITAL
Y LLEVE GRATIS
SEDAL ENJ 200 C.VITAL
ADUAR VARIEDAD ...0,199
REXONA Y LUX OFERTA EN SALON
PALMOLIVE 0,47
LIMOL 100 0,195
SPUM JAB 100 0,165
PINO PLATEADO 0,149
ESPADOL JAB 100 PROM ...0,38
EFFICIENT 100 1,299
VERITAS 160 1,55
LORD CHESELINE 1,45
ODORONO CR.60 1,399

COMPRE SEDAL SH 400 C.CASPA
Y LLEVE GRATIS
SEDAL ENJ 200 C.CASPA
SUAVE SH 1,49
PLUSBELLE SH 1,599
PLUSBELLE ENJ 1,499
SEDAL SH } OFERTA EN SALON
SEDAL ENJ } OFERTA EN SALON
SHILOM SH y ENJ 0,99
ELVIVE SH 250 2,19
PANTENE 400 3,99
PANTENE PACK COLOR ..7,999
RAYITO DE SOL 2,79
HIND'S BRONC F4 x150 ...3,59
HIND'S 75 1,28
HIND'S 150 1,949
POND'S "S" x57 2,12

IVA INCLUIDO
IVA INCLUIDO
IVA INCLUIDO

H.N. PUB.

Ruta 3 Km. 26.300 - (1757) Laferrere - Tel: 4626-9999 y LINEAS ROT - Fax: 4457-2464/2567- HORARIO: LS a VS 6 a 17 Hs. SAB 8 a 17 Hs DOMINGO ABIERTO

GREMIAL crónica

CGT Unidas, Para Pegar

Daer Habló de la "Mezquindad del Gobierno"; Moyano los Cree "Campeones de la Corrupción"

Los máximos exponentes de las dos ramas de la CGT, Rodolfo Daer por la "oficial" y Hugo Moyano por la "disidente", dispararon duras críticas contra el Gobierno aliancista y varios de sus integrantes, remarcando el titular de la central de Azopardo la "mezquindad con que se sigue moviendo en la política el gobierno de la Alianza", mientras que el camionero no se quedó atrás y calificó de "lamentable" el primer año de gestión de Fernando De la Rúa, señalando que "estos señores formaron el equipo de la ética, la moral y la cristalinidad, pero salieron campeones de la corrupción".

Durante la celebración por el "Día del Camionero", el titular de la central obrera disidente realizó un durísimo balance de la administración aliancista, al asegurar que "no hay nada positivo que podamos decir", declaró Moyano, quien agregó que "el balance es negativo porque la realidad, que es la única verdad, nos indica todo lo contrario", dado que el gobierno "profundizó un modelo económico de hambre, de miseria y de desocupación que además está agotado".

Por eso, reiteró que "nosotros reclamamos el cambio del modelo porque como se suele decir, no alcanza con cambiar el collar, hay que cambiar el perro", ironizó Moyano frente a la prensa.

Las críticas del combativo dirigente encontraron en la figura del ex vicepresidente Carlos "Chacho" Alvarez un blanco perfecto, ya que el sindicalista afirmó que "Alvarez se parece al regreso de los muertos vivos, cuando estuvo en el gobierno no hizo nada, se rajó y ahora no convence a nadie".

Por otro lado, el titular de la CGT "oficial", Rodolfo Daer, afirmó al término de un encuentro con los representantes de varias organizaciones sindicales que "la mezquindad con que se sigue moviendo en la política el gobierno de la Alianza que encabeza el presidente Fernando de la Rúa, nos está llevando progresivamente a la ruina", agregando que "la única forma de resolver la situación en la Argentina es con una política de crecimiento, industrialización y la generación de empleo".

También se refirió a los anuncios sobre una baja en la desocupación que hizo la ministra de Trabajo, Patricia Bullrich, a los cuales calificó como "una burla y una provocación a los millones de personas que buscan empleo, que tienen problemas de empleo y están en la franja de la marginalidad", por lo cual exhortó a la ministra a que recorra "las calles, a convivir con el resto del pueblo, que salga de su oficina para conocer la realidad".

● MOVILIZACION

Los agentes de las comunas bonaerenses se movilizarán el 27 próximo a la sede del municipio de Lomas de Zamora, en solidaridad con sus trabajadores que reclaman haberes adeudados. Así lo decidió ayer el plenario de la Federación provincial del gremio, encabezado por el diputado Alfredo Atanasof. "A partir de ahora -advirtió el dirigente-, el conflicto de los trabajadores municipales de Lomas de Zamora pasa a convertirse en el conflicto de los 120 mil trabajadores municipales de la provincia de Buenos Aires".

● PARO

Trabajadores estatales hicieron un paro de 24 horas por la falta de pago de los salarios de noviembre, a pesar de que el gobierno comenzó a abonarlos ayer mediante un cronograma que puede extenderse por dos semanas. Por ahora, sólo cobraron los empleados de la administración central y los municipales de la capital y algunos del interior. Con el comienzo del pago de los sueldos, el gobierno desactivó una marcha que tenía previsto realizar el Frente de Estatales, que reclama el aguinaldo y el sueldo de diciembre en tiempo y forma. Los agentes irán retomando sus servicios a medida que cobren los haberes de noviembre, pero permanecerán inactivos mientras no lo hagan.

● EMPLEO

El Estado nacional implementará en enero, en todo el país, el programa "Crear Trabajo", que prevé generar 50 mil empleos permanentes", según anunció Pablo Magini, titular de la delegación catamarqueña de la Gerencia de Empleo. El funcionario estimó que "los empleos transitorios no son una solución, sino un paliativo, y a lo que se apunta ahora es a reemplazar todos esos programas por trabajos a largo plazo o permanente". En el año que corre, según Magini, los planes oficiales "beneficiaron a más de dos mil jefes de hogares" en su provincia.

EN LA PLATA DESOCUPACION CAMINA AL BORDE DEL 16%

LA PLATA, 15.- El aumento de la desocupación en este distrito, que según la medición oficial de octubre difundida anteayer asciende a 15,6%, sería consecuencia del incremento de la cifra de la gente que busca empleo motivada por la pobreza, en particular las mujeres.

Esta es una de las conclusiones del análisis del Centro de Estudios Bonaerenses acerca de los resultados de la encuesta del Indec, que a nivel nacional registró una tasa de desempleo de 14,7%.

En esta capital y su zona de influencia, según el informe del Centro, se viene percibiendo un acentuado desequilibrio entre el número de empleos ofrecidos y el de las personas que necesitan trabajar.

Entre mayo y octubre pasado, se detectaron alrededor de 3.600 nuevos desocupados, en tanto que en ese período se crearon 3.400 empleos.

"Desde 1991 -señala el estudio-, la tasa de empleo creció del 36,3% al 38,5%, en cambio la oferta laboral (personas que se ofrecen para trabajar) subió del 39% al 45,6%.

Este desequilibrio entre la cantidad de empleos generados y la cantidad de empleos buscados, es lo que provocó que en este período la tasa de desocupación en nuestra ciudad creciera del 7% al 15,6%". Mientras que la cifra de ocupados subió de 234.048 a sólo 272.739, la de los desocupados saltó de 17.491 a 50.394, es decir que se triplicó.

Según el análisis, éstos serían los factores que determinaron esa tendencia: la incorporación de la mujer al mercado laboral, la necesidad de incrementar la renta familiar que se refleja en mayor número de miembros del grupo que buscan empleo y la migración interna y externa. Aunque en este punto, se señala que la migración aquí tiene menos impacto que en Mar del Plata y Bahía Blanca.

CRISIS PESQUERA, CULPABLE DEL DESEMPLEO EN MARDEL

MAR DEL PLATA, 16.- El intendente Blas Aurelio Aprile manifestó que la crisis por la que atraviesa la pesca fue uno de los motivos del alto indice de desempleo que tiene la ciudad. Otros funcionarios locales indicaron que todo es producto de los grupos migratorios en busca de trabajo. Todo esto surgió a raíz de haberse conocido el indice del INDEC, donde Mar del Plata encabeza la lista de la desocupación con un 20,8 por ciento, que indica un alza de un 6,1 por ciento respecto a la comparación con octubre de 1999, que registró un 14,7 por ciento.

Precisamente al buscar la respuesta a esto Aprile aseguró: "Está claro que es así y nos nos debiera sorprender que con 100 días de la pesca parada no podría lograrse otro resultado que este...". Luego afirmó: "Ya lo habíamos dicho desde la primera vez y se lo planteamos a los empresarios y gremialistas cuando no encontraban la manera de resolver el conflicto. Esos cien días no son gratuitos en ninguna actividad y Mar del Plata lo pagó dolorosamente. Pero está claro que esos índices medidos hoy serían mucho mas bajos porque ese estudio está hecho en mayo y octubre, en plena crisis de la actividad pesquera...". A renglón seguido puntualizó: "Ya con la pesca normalizada y la temporada abierta esos indices ya están en un 15 ó 14 por ciento, pero de todas maneras siguen siendo muy altos...". Otra fue la explicación que tuvo el presidente del Concejo Deliberante, Oscar Oagni: "Mar del Plata está sufriendo una migración descomunal. Lo vamos a poder ver con claridad a mitad del año que viene luego que se haga el censo 2001...".

"En esta ciudad por lo menos lo que dicen los índices, que mantiene su nivel de actividad o la incrementa, que mantiene su nivel de empleo, pero si crece la desocupación es porque hay gente que se incorpora o se quiere incorporar al mercado laboral...".

Córdoba: Acuerdo en la Comuna

CORDOBA, 16.- El intendente de esta ciudad, Germán Kammerath, logró superar, tras complejas negociaciones, el conflicto que mantenía con el gremio que agrupa a los empleados de la municipalidad local a partir de una serie de reivindicaciones que reclamaba el sector. Mediante la firma de un acuerdo con el secretario general del Sindicato Unico de Obreros y Empleados Municipales (Suoem), Rubén Daniele, Kammerath se comprometió a revisar una serie de medidas que, a juicio de los trabajadores, ponían en riesgo la fuente laboral.

Las coincidencias logradas por las partes en la mesa de Relaciones Laborales puso fin a la conflictiva situación iniciada a principios de año y permitió levantar la carpa que el gremio instaló el pasado 8 de setiembre en el principal acceso al Palacio Municipal.

Entre los temas en los que se logró entendimiento figuran la instrumentación del denominado "municipio digital", transferencias de cajas recaudadoras municipales al Banco de Córdoba y la contratación de un servicio de correspondencia oficial y recepción de datos. Hubo acuerdo también en torno de la cancelación de convenios con colegios profesionales, al igual que con las suspensiones y descuentos de sueldos al personal que adhirió a las numerosas medidas de fuerza.

DEJARAN LIMPIA LA PLAZA

La "Navidad Solidaria" que realizará el sector cegestista que dirige el camionero Hugo Moyano el 24 de este mes en la histórica Plaza de Mayo, como una protesta más en contra del modelo económico aliancista, fue confirmada por el dirigente, quien se comprometió a dejar bien "limpita" la Plaza después del acto.

El dirigente explicó que "vamos a matizar la Nochebuena con música y vamos compartir lo que tengamos con aquellas personas que no tengan nada con que festejar la Navidad", ya que "cuando uno escucha a los que se supone que saben de economía, nos dan la impresión que todo va a empeorar no sólo en lo económico sino también en lo social y la gente ya no soporta más situaciones extremas, como la que está padeciendo", explicó Moyano.

AZUFRE EN BARRITAS
Gonzalito - Calmaso - Suspiro - Gorrion
Flit y Fluidos Desinfectantes
Precio Especial a Revendedores
☎ 4241-8248 / 1705 / 7728

YERBA Marolio
Sr. Minorista adquiérala en MAXICONSUMO
Tel.: 4739-1188

ARVEJAS Marolio
Sr. Minorista adquiéralas en MAXICONSUMO
Tel.: 4739-1188

Marolio

EL TRIANGULO S.A
RAFAEL CASTILLO: Baradero 1543- Tel 4697-3847 - Fax: 4697-3848
DOMINGO 24 Y 31 DE DICIEMBRE
ABIERTO 7,30 a 12hs

SIDRA1° 910cc...0,659 / TUNUYAN.....0,689
ORO DULCE .....0,779 / REAL BCA.....1,094
ANANA FIZZ 1°...0,769 / ORO DULCE....0,929
ANA FIZZ REAL ..1,34/CLE VICTORIA...0,984
CHAMP FRESITAS ..4,399/SUIN 500cc...0,384
7UP Y 7UP DIET ½ 0,699
COCA 2 ¼ + 7UP 0,994
7UP 2L....0,889/ BRAHAMA 1L.....0,599
AG. MINERAL SAN FRANCISCO s/g 2lt 0,294
MONTEFIORE1 ½ ..0,574/ CARIOCA 1 ½ 0,849
MICHEL TORINO T.0,969/CARCASONE T...2,699
SAO 2 ¼ TODAS ..0,619/FERNANDO x 1lt..0,699
DURAZNOS SAN SEBASTIAN MIT 0,719
MARCOLA .....1,69/ BUDIN MARCOLA...1,15
VALENTE .....1,59/ BUDIN VALENTE 0,594
MUSEL....1,74/ WALDO.....0,699
HARINA....0,238/ FIDEOS S y G.....0,214
ARVERJAS INCA....0,215/SALSATI 415g...0,514
ARROZ 1Kg.....0,249/BOLSA 5 K.....1,099
FANACOA 250g....0,284/ 500g.....0,564
RIK FCO 350g....0,679/500g FCO.....0,969
VICENTINI 1Lt.....0,629/ 1 ½ Lt.....0,944
VICENTINI 3Lt.....1,889/ 5Lt.....3,099
YERBA ½ ...0,254/TEMPRANERA ½ ...0,279
ROSAMONTE ½ ...0779/ CBSE ½ 0,724
CELUSAL....0,314/ EXPRESS 130g....0,209
KIMBIES...2,76/ ALA MATIC 800g.....0,969
ALA 750c.....0,544/ ALA MATIC 400g.....0,469
ESPUMA PAN....0,314/ POET 440c.....0,729
SHELTTON ROJO.....0,759/ POETT 900c...0,589
CAMELLITO 135c.....0,385/ LAVANDINA 2Lt...0,469
HIGIENOL EXP x4.....0,894/ REXONA 165...0,429

FIAMBRERIA
JAMON COCIDO...2,399/JAMON CRUDO....5,64
BONDIOLA....4,54/ MATAMBRE.....3,99
HAMBURGUESA x4....0,549/ MILAN.....2,544
MOZZARELLA.....1,994/ PATEGRAS 1°...2,599
MANTECA 200g.....0,474/MEMBRILLO 5k...2,784
POR SALUT.....1,59/ BARRA 2,19

LES DESEAMOS A TODOS UNA MUY FELIZ NAVIDAD Y PROSPERO AÑO NUEVO

Navone
AUTOSERVICIO MAYORISTA
Av. EVA PERON 2991
LIBERTAD MERLO TELFAX: 0220-4941409/4941163
ENCUENTRE MAÑANA
NUESTRAS MEJORES OFERTAS

COLECTIVEROS A LA CALLE

Inquietud en el gremio de colectiveros por amenazas de cesantías en la línea 239. Hoy se considerá el tema a fondo entre los gremialistas.

Alrededor de doscientos choferes de la línea de colectivos 239, que cubre -entre otros trayectos- las ciudades de Lanús y Solano, quedarían sin trabajo en las próximas horas si la empresa (Maipú S.A) no recompone el servicio normal de sus coches, los cuales no salen a circulación desde las primeras horas de ayer. Esta presunción surgiría de la inhabilitación que le ocasionaría a la firma la Unión Tranviarios Automotor, pues en el estatuto laboral del rubro estaría establecida la quita de la licencia oficial en caso de que la línea alcance las 72 horas sin regularizar el servicio, límite que se cumpliría mañana.

El cese de actividades, en contrapartida con los argumentos que generalmente provocan este tipo de casos, no son la falta de pago ni los despidos masivos. El principal causante de la tensa situación que se vive en la cabecera de la empresa, ubicada a metros de la estación de Banfield (en Vergara y Cochabamba), sería el incumplimiento en el pago de los aportes patronales y previsionales, según lo denunciado por los componentes Horacio Tucci y Omar Occelli. Debido a ello, la UTA prohibió terminantemente la circulación de los internos, a punto tal que algunos de los conductores alertaron sobre ciertas amenazas.

De acuerdo a lo que manifestaron en la terminal de la línea los componentes, "la UTA está inmersa en una inercia llamativa. Mañana se cumplen las 72 horas del cese y ya presentamos un recurso de amparo ante la justicia para que no se castigue a los trabajadores".

Los contrapuntos entre la UTA y la firma derivarían de las diferencias que existen en los números de la deuda. El gremio aduciría un pasivo de $836.000, mientras que las autoridades de la empresa señalaron $534.000.

Los responsables de la 239 sostuvieron que "la comisión directiva es nueva y se encontró con esta deuda. La misma se introdujo en la convocatoria de acreedores hace tres meses. Al margen de esa plata, la UTA reclama $200.000 para arreglar setiembre, octubre y noviembre. Depositamos $100.000 y el gremio no los reconoce", manifestaron.

Lo concreto es que en horas más podría haber novedades en cuanto al futuro de los choferes, quienes en estos momentos piden por "sus familias".

Poder Judicial Informatizado

Los jueces y los fiscales de toda la Argentina podrán comunicarse a partir de marzo por un sistema homogéneo de correo electrónico, mediante el cual las diferentes jurisdicciones estarán en condiciones de intercambiar datos estadísticos y relacionar diversos puntos de archivos. La informatización a implementar en el Poder Judicial fue impulsada por el Ministerio de Justicia y Derechos Humanos en conjunto con el Gobierno de la Ciudad Autónoma de Buenos Aires, en el marco del Programa Integral de Reforma Judicial.

Entre los servicios a los que podrán asistir los profesionales se verán incluidos -entre otros- el mapa judicial de la Argentina, los recursos humanos del Poder Judicial y la más actualizada información presupuestaria de la administración de justicia, además del resumen de la actividad judicial anual.

El "Convenio de Comunicación Electrónica Interjurisdiccional" es entre la Nación -representada por la Suprema Corte y el Ministerio de Justicia- y los Tribunales Provinciales y de la Capital Federal.

Amigo comerciante:
tenemos novedades importantes para usted.

$0.49 PRECIO SUGERIDO AL PUBLICO
Ace $0.-
Blancura insuperable.
Ace 200 grs. NUEVO
Cómprelo hoy, y llévese el exhibidor gratis.
- Precio al público $ 0.49
- MARGEN realmente INCREIBLE.
- ROTACION INCOMPARABLE.
PARA LAVADO A MANO Y LAVARROPAS SEMI-AUTOMÁTICOS
Nuevo Ace 200 grs. $0.-
Blancura insuperable.

Nuevo
Pampers Mini Pack X3 pañales
$ 1.50
- Reemplaza la incómoda venta de pañales sueltos y usted GANA MAS POR PAÑAL VENDIDO.
- En los TAMAÑOS MAS VENDIDOS.
M G XG
Solicite su exhibidor Mini Pack X3 pañales gratis al mayorista.
PENSADOS EXCLUSIVAMENTE PARA KIOSCOS Y PEQUEÑOS COMERCIOS.

Incorpórelos ahora y gánese una orden de compra de $100*.
Además, recomendándolo usted puede ganarse producto gratis y $200.
*Llenando el cupón de las cajas. Consultar las bases del concurso al 0-800-999-ROBLES(7625). Válido del 04/12/00 al 14/02/01 en la República Argentina. Se sortearán 100 órdenes de compra. Sin obligación de compra.

¡SEGUIMOS PENSANDO EN USTED!

Compre estos nuevos productos en su mayorista habitual:
Adela Suruguay, Antar IBN, Azul, Casasola Tomás, Centro de Dist. El Bacha, Danisant, Diarco, Dist. Garín Dist. Manioiani y Falappa, Dist. Santa María, Droguería Mar, El Ciclón de Banfield, Exako, Fathala Rey Feisal, Hiper-May, La Maravilla, Lajara Manuel, Makro, Mansilla Jorge, Marcas, Maxiconsumo, Mayorista El Indio, Mayorista Mariano Santos, Micropack, Montagna Antonio, Nini Ricardo, Oncativo Comestibles, Papeleo Ernesto Rubén, Parodi, Peluch's, Pinto Hnos., Potigian, Primo Hnos., Redolfi Alonso y José, Roma de Quaglia Vicenta, Rosental David, Vital, Yaguar.

Drogas: Hija de Nilda Garré, Presa

Por segunda vez en veinte días, la hija adolescente de la viceministra del Interior, Nilda Garré, fue detenida por efectivos de Drogas Peligrosas de Policía Federal y alojada en la Comisaría 9na. del barrio de Almagro junto con otros jóvenes, sorprendidos en la calle bajo los efectos de la cocaína.

De acuerdo con las primeras informaciones recogidas por *Crónica* sobre el incidente, la hija de la alta funcionaria habría sido interceptada por la policía en la esquina de Guardia Vieja y Bulnes de esta capital, cuando transitaba junto a otras personas evidenciando haber consumido aquella droga. Si bien se desconocen los detalles del procedimiento, una fuente oficiosa aseguró esta mañana que el grupo se encontraba alojado en dependencias de la mencionada seccional policial a la espera de una decisión judicial. La información no aclara si los detenidos llevaban la droga encima, pero de cualquier manera se trata del segundo incidente de esta clase que protagoniza la hija de Garré en las últimas semanas. La vez anterior también sucedió en Almagro, con intervención de la Comisaría 9na., a donde la madre de la menor detenida se presentó sin dar a conocer el vínculo familiar que las une. Más tarde, cuando el hecho fue aclarado, Garré dio a conocer una declaración repudiando que se hubiese identificado públicamente a su hija.

La primera detención de la menor fue el 27 del mes pasado en Almagro, cuando estaba dentro de un automóvil con otras personas que tenían pasta base de cocaína en su poder. La causa recayó en el juez federal Jorge Urso (Fiscalía Guillermo Marijuán),

Procedimiento en la Zona del Abasto: fue Trasladada a la 9ª

quien dispuso la excarcelación de la adolescente al considerar que se trataría sólo de una consumidora. La ley antidrogas en vigencia penaliza el consumo pero no con prisión, menos tratándose de un menor de edad. No obstante, los jueces tienen la prerrogativa de ordenar al consumidor de drogas ilegales el someterse a un tratamiento médico para superar la dependencia aguda. La trascendencia pública del hecho, que Nilda Garré intentó que pasara desapercibido, forzó a la vice ministra a advertir que no haría manifestaciones acerca de su vida familiar. En tal sentido, la funcionaria frepasista señaló su "negativa a proporcionar cualquier tipo de referencia atinente a mi vida privada, y mucho menos referirme a cuestiones que involucren a mi hija de 15 años". Garré pasó a la ofensiva reprobando a "quienes faltando a las más elementales normas de protección a los menores, difunden irresponsablemente informaciones que atentan contra su integridad".

"También quiero señalar -continuó-, que en ningún caso he invocado ni invocaré mi condición de funcionaria para favorecer o sustraerme a situaciones privadas".

Según los trascendidos, en aquella oportunidad Garré se presentó en la Comisaría como la abogada de su hija, que estuvo detenida durante unas ocho horas.

Procedente del peronismo revolucionario en los años '70, a comienzos de la década pasada Garré se alineó con el naciente Frepaso contra la gestión de Carlos Menem. En octubre pasado, favorecida por los cambios introducidos en el Gabinete después de la renuncia de Carlos Alvarez, llegó al Ministerio del Interior como "segunda" de Federico Storani.

MARIA JULIA: RIESGO DE ARRESTO

María Julia Alsogaray podría terminar en la cárcel si se comprueba fehacientemente su responsabilidad como presunta cabecilla de una asociación ilícita que cometió delitos contra el Estado durante 4 años, tal como lo denunció el titular de la Oficina Anticorrupción, José Massoni.

Además de la ex Secretaria de Medio Ambiente, Massoni imputó a la ex Subsecretaria de María Julia, Mabel Behal, y al marido de ésta, el ex Coordinador de de Créditos Internacionales Oscar Banchio. Sumados a ellos, se encuentran sindicados como partícipes Santiago Vignoli, quien fuera el delegado de Banchio en Parques Nacionales, y su padre Arturo Vignoli. Las acusaciones se argumentan en supuestas obras adjudicadas irregularmente, presuntos sobreprecios cobrados y en designaciones de funcionarios violando la Ley, de acuerdo a las culpas que el ex juez les sindica, al margen de inculparlos por sus presuntas responsabilidades en la realización de donaciones ilegales.

María Julia Alsogaray se halla actualmente procesada por enriquecimiento ilícito e imputada en otras causas, pero como se trata de penas que no superan los tres años y por lo tanto son excarcelables, la funcionaria goza del beneficio de la libertad bajo palabra.

En este tipo de casos el delito por el cual está sospechada es de cumplimiento efectivo, y si la justicia certifica su responsabilidad, deberá purgar su condena en la cárcel, tal como sucedió con el único preso del menemismo y ex dirigente también de la UceDé, Víctor Alderete. Además, se supo que la Oficina Anticorrupción la demandó utilizando la misma estrategia judicial que terminó con el ex interventor del PAMI tras las rejas hace seis meses.

DESMIENTE CUÑADO DE DE LA RUA

"Desmiento categóricamente las imputaciones de ciertos medios, que no representan otra cosa que una campaña para desprestigiar al presidente y su familia, sólidamente unida. No pienso descender al nivel de la agresión". Estas palabras quedaron sentadas en un comunicado de prensa firmado por Basilio Pertiné, cuñado del máximo mandatario Fernando de la Rúa, a quien un programa televisivo del rubro político le endilgó una licitación empresarial en la cual habría sido favorecido por el Gobierno.

El presidente de una de las constructoras más importantes del país continuó fustigando la responsabilidad que se le adjudicó públicamente. "Creo firmemente en la libertad de prensa, la cual lamentablemente se ve desprestigiada por quienes pretenden, con increíble ligereza, convertirse en paladines de la verdad", narra el empresario en la nota, quien además, en efecto, reconoció ser "el presidente de San José S.A, firma que me enorgullece por su seriedad y contribución en la Argentina".

Sin dar nombres, las frases asentadas en el escrito dejaron entrever como blanco de su descargo al periodista Jorge Lanata, quien habría denunciado en su programa este "favor" que habría recibido Pertiné.

"Esto es sólo una maniobra. Ejerzo mi derecho constitucional al trabajo honesto y estoy cansado de procedimientos denigrantes para enlodar a los hombres de bien", dice en otro párrafo el comunicado firmado por el empresario. El escrito finaliza diciendo que "he iniciado las acciones legales correspondientes a fin de poner en su lugar a quienes sin mérito ni condición alguna se erigen en jueces. Quiera Dios que nuestro periodismo, por su propio bien, sea capaz de encontrar el equilibrio".

EL TIEMPO

MINIMA	ACTUAL
10°4 a las 6.00	23°5 a las 17.00

TEMPERATURAS HORARIAS

7 hs.	19°6	12 hs.	20°8
8 hs.	11°4	13 hs.	20°0
9 hs.	14°1	14 hs.	22°5
10 hs.	16°7	15 hs.	22°8
11 hs.	18°5	16 hs	23°1

PERSPECTIVAS PARA MAÑANA:
Cielo despejado o algo nublado. Ascenso de la temperatura. Vientos leves del Noroeste.

"TOMESE" SU TIEMPO EN EL 4514-8062/66
(SERVICIO METEOROLOGICO NACIONAL)

Gobierno Debe Informar del Aumento

Según lo dispuesto en las últimas horas por la jueza federal en lo Contencioso Administrativo, Susana Córdoba, el secretario de Transporte Jorge Kogan, deberá elevar en un plazo no mayor de 48 horas, un informe pormenorizado sobre la forma en que se instrumentó la comunicación a las empresas de colectivos la suspensión de los aumentos, que a la sazón impulsara el fallo de su colega Martín Silva Garretón.

La magistrada actuante en esta nueva instancia interpuesta por la justicia le requiere además a Kogan que explique cómo está reglamentada la obligación de convocar a audiencia pública en forma previa a resolver un aumento.

Estos requerimientos surgen a partir de la medida cautelar autónoma interpuesta por Cruzada Cívica, miembro del Foro de Asociaciones de Consumidores, que además de recolectar firmas contra el aumento de tarifas, iniciaron sendas demandas judiciales.

De esta manera y en tanto que el Gobierno decidió apelar la medida, a la resolución "precautelar" que dispuso el juez Silva Garretón, las empresas de trenes y subterráneos retrotrajeron en la víspera las tarifas de sus pasajes a las que estaban vigentes hasta el 7 de diciembre pasado.

Recordemos que al tomar estado público la resolución del magistrado, Metrovías dispuso abrir el servicio con la tarifa anterior, es decir de 60 centavos, "para de esa manera evitar cualquier inconveniente con los usuarios".

Mientras tanto la demanda de Cruzada Cívica, fue acompañada por los legisladores de la ciudad de Buenos Aires, María Laura Leguizamón, y Víctor Santa María, quienes ratificaron su posición frente a la medida cautelar que en su momento había sido impulsada por las Asociaciones de Consumidores. En consecuencia, se espera que en las próximas horas el secretario de Transporte, mediante una presentación escrita, informe a la jueza Susana Córdoba, sobre la instrumentación que se adoptó para comunicar a las empresas de transporte.

BINGO crónica

SERIE 063 JUEGA DESDE EL 11/12/2000 HASTA EL 17/12/2000

JUEGO Nº 6
SABADO
16 DE DICIEMBRE
DE 2000

ESTA SEMANA, FINALIZA MAÑANA DOMINGO 17 DE DICIEMBRE, A LAS 22 HS.

PREMIO DE ESTA SEMANA: $ 10.000

06 18 28 33
43 66 72 88

HOY
CON ESTE NUMERO DE LA SUERTE
4232996
UN PREMIO ESPECIAL

TELEFONO BINGO:
(011) 4362-2037
Lunes a Viernes
de 10 a 17 hs.
Sábado: 14 a 20 hs.
Domingo: 14 a 22 hs.

EDITORIAL SARMIENTO S.A. / VELTON S.A. 1999 SU REPRODUCCION TOTAL O PARCIAL POR CUALQUIER MEDIO ESTA PENADA POR LA LEY

BINGO CRONICA: GANADOR QUE FALTABA

El quinto ganador del **"Bingo *Crónica*"** de la semana pasada pasó por nuestra casa a cobrar los **2.000 pesos** que se hizo acreedor al completar toda la grilla. Se trata de **Froilán Ortega**, de 60 años, quien llegó a la Capital Federal, procedente de la ciudad de **Río Gallegos**, en la provincia de **Santa Cruz**.

"Me faltaba el 43 y el 80, y salieron el domingo, lo que provocó una gran alegría en toda la familia. Con lo que gané vamos a pasar mucho mejor las fiestas. Llegué en avión y me voy ya mismo nuevamente por el mismo medio", indicó Ortega, quien es policía retirado (trabajó durante 23 años en la fuerza policial).

Froilán reside en la patagónica Río Gallegos, junto a su esposa **María**. Tiene una hija, **Beatriz** -trabaja en el Consejo Agrario-, quien le dio un nieto, **Juan Edgardo**, de 11 años. **"Quiero agradecer a toda la gente de *Crónica* en general por el premio y desearles felices fiestas y un próspero año nuevo"**, señaló el feliz ganador, quien compartió con otros cuatro lectores el premio semanal de 10.000 pesos.

Como ferviente hincha de Boca, Froilán remarcó que **"a Estudiantes le ganamos 2 a 0, me hubiera gustado ir a la cancha, aunque tengo un poco de miedo"**.

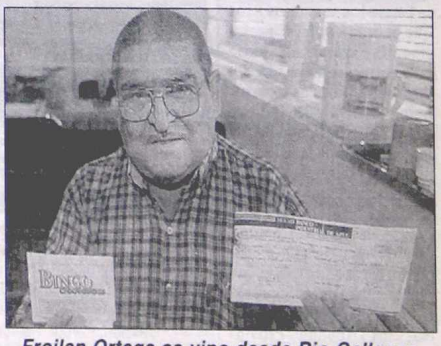

Froilan Ortega se vino desde Rio Gallegos.

BRIDGE | CONWAY

No necesitamos abrir nuevas sucursales para darle las mejores ofertas.

SAN JUSTO
Monseñor R. Bufano 2900 (Camino de Cintura).
Telefax: 4441-0111 (Líneas rotativas).

BURZACO
Av. Monteverde 4100 (Camino de Cintura).
Telefax: 4238-5000 (Líneas rotativas).

QUILMES 1
Tomás Flores 1900 (Pasco).
Telefax: 4270-8600 (Líneas rotativas).

QUILMES 2
Av. Calchaquí 1900 (y Amoedo).
Telefax: 4280-7900 (Líneas rotativas).

MORENO
Acceso Oeste y cruce Graham Bell.
Telefax: 0237-4632700 (Líneas rotativas).

LAFERRERE
Ruta 3, km 25.
Telefax: 4626-8888 (Líneas rotativas).

MALVINAS ARGENTINAS
Ruta 8, km 35 (Cruce Ruta 197).
Telefax: 02320-441111 (Líneas rotativas).

CAPITAL FEDERAL 1
Tronador 400 y Girardot, Chacarita.
Telefax: 4553-5555 (Líneas rotativas).

CAPITAL FEDERAL 2
Gallo 149, Abasto.
Telefax: 4867-6000 (Líneas rotativas).

Compruébelo mañana.

VITAL
LA OTRA MITAD DE SU NEGOCIO

7mo. Aniversario

HIPERMERCADO MAYORISTA
MAXICONSUMO

7mo. Aniversario

DOMINGO 24 ABIERTO DE 7 a 12 Hs

SORPRENDASE MAÑANA CON NUESTRAS OFERTAS!!!

PRECIOS EXCLUSIVOS P/CAPITAL Y G.B.A.

vení y probá!!! Freshy... El sabor que te vá!!!!!!

LA MARCA DEL MINORISTA — PRODUCTOS DE CALIDAD Marolio — UNA MARCA, UNA VIDA

ATENCION LINEA DIRECTA S/CARGO LLAMANDO AL 0-800-97102 • PACTAR 90 DIAS S/CARGO

SAN MIGUEL: (Ruta 202) Av. Mitre 2700 - Tel./Fax: (011) -4-455-2260/3402 LINEAS ROT.
EL TALAR: Param.Km. 29.900 y R.197 - Fax: (011) - 4-726-8592 L. Rot. (011) - 4-726-85967
L.GUILLON: Camino de la Tradición 1214 ex Cam.Cintura - Tel. 4272-8660/61/62
SAN JUSTO: (Ruta 3) Av. Brig.J.M.Rosas 4818 ex P.Unidas •Tel./Fax: (011)-4-651-0589/2930
LAFERRERE: Ruta 3 Km. 27 - Tel./Fax: (011)-4-457-2659/60/61
CAMPANA: Av. Rivadavia 1700 - Ruta 6 • Tel. (03)-489-4-25046/47/54
BOULOGNE: Av. Bernardo de Irigoyen 1062 • Tel.: (011)-4-765-5592/7947
TURDERA: Hipólito Irigoyen 11740 • Tel./Fax: (011)-4-298-0109/0180/0100
BURZACO: Av. Monteverde 4165 • Tel./Fax (011)-4-299-1432 • 238-3059
CIUDADELA: Av. Gaona 4441 - Tel./Fax: (011)-4-488-6744/6741/53
LOMA HERMOSA: Av. Marquez 1545 • Tel.: (011) -4-769-0041/0042/6833
MERLO: Ricardo Balbín 2251 (R. 200)Tel./Fax (02)-20-4-835518/20/21
LA PLATA: Calle 517 Esq. 13 (Ringuelet) Tel.: (02)-21-4-841975/841153/840671
BRAGADO: Ruta 5 Km.210,500 • Tel. 02342-431437 / 38/39/440
MAR DEL PLATA: Av. Champagnat 2600 esq. Alberti Tel.: (02)23-4-788484/3857/58 Fax: 787900
POSADAS: L. Quaranta (Ruta 12) y Aguado Tel./Fax (03)-752-4-52553/54800/51055
RESISTENCIA - CHACO: RUTA 11 - Esq. 25 de Mayo Km. 1005 Tel./Fax (03)722-4-64037/38/39
SALTA: Orán 1155 - Salta • Tel: (03)-87-4-237096/85
SANTA FE: J.J. PASO 3630 Esq. Bvard. SAVALLA TEL.: 0342-4599113 / 4593008/09/04

Horario: Lunes a Sábados de 7 a 17 hs. - Domingos CERRADO + I.V.A.

H.N. PUB.

autoservicio mayorista **Diarco**

autoservicio mayorista **Diarco**

Nueva Sede Mercado Central 31.000 m² a su disposición
Tel. 4462-4200 líneas rotativas

DOMINGOS 17 - 24 y 31
ABIERTO de 8 a 13 Hs.

TODO PARA EL HOGAR Y EL COMERCIO

BICICLETA t/terreno 2 susp.rod.26 89,99
PILETA plástico reforzada "1000 Lts" 24,99
HELADERA C/freezer 15 pies.....309,99
AIRE ACONDICIONADO 1ª Mca.3000 fr 379,99
CAMA superpuesta caño 3".....69,99
TABLA de planchar regulable 7,99
BOMBA de agua periférica 1/2 HP 19,99
FREEZER/ENFRIAD.botellas dual 330L.299,99
T.V. COLOR trinorma 181 canales 119,99
MESA PLEGABLE valija c/4 bancos.....34,99
ANAFE valija camping a cartucho/gas but..16,99
CAFETERA eléctrica autom. 12 pocillos...6,99
CALCULADORA CASIO solar "comercial" .8,99
SILLA TAPIZADA caño reforzado 7,99
LAVARROPAS 5K vaiven-redondo 49,99
VIDEO repro/grabador 181 canales.....119,99
PLATO playo/hondo (pack x6).....1,39
MAQUINA coser eléctr. automática 125,99
MESA madera TV/video.....13,99
BANCO plegable caño 2,99
TV color 20" multinorma 1ª mca 139,99
MINICOMPONENTE AIWA 1000 W-3CD'S...199,99
SILLON playero plegable 6,39
EXPRIMIDOR eléctrico cítricos.....4,49
HELADERA exhibidora de botellas.....499,99
VENTILADOR gigante 26" pie/pared.....96,99
FILMADORA JVC v/color-Luz-Z-300.....399,99
MESA madera computación c/estant 19,99
CICLOMOTOR 50cc a patentar-Service 599,99
RADIOGRABADOR casette/CD/AM-FM st ..69,99
VENTILADOR de pie 20" súper 38,99
VIDEO grabador 4 cabezas 181 can.....139,99
CHOPP cerveza de vidrio 0,29
A.ACONDICIONADO Philco split 2250 fr...589,99
TELEVISOR color sensac.estéreo trin...124,99
COCINA 4 hornallas horno visor-parr 86,99
ESCALERA metal c/escalón.goma 15,99
HORNO microondas 23 Lts digit. 89,99
BATIDORA manual 5 veloc. c/acc.....6,99
CUBRECAMA calidad-varios gustos.....6,99

VEA MAÑANA NUESTRAS OFERTAS

Sr. COMERCIANTE
SORPRENDASE
Ud. CONOCE DE PRECIOS
Ud. CONOCE DE MARCAS
YA SABE DONDE ENCONTRARLOS

AHORA TAMBIEN MAYORISTAS EN FRUTAS Y VERDURAS

PAPA negra cepillada bolsa x40Kg....7,799
ZAPALLO anco bolsa x15Kg.....2,299
ZANAHORIA bolsa x15 Kg 3,299
ZAPALLITO redondo cajón x17Kg.4,399
LECHUGA criolla cajón x8Kg.....2,199
PIÑA cajón x17Kg 8,499

GRATIS
Vení, Raspá y Ganá

10.000 Premios...
Hasta el 31/12/2000

CAJA NAVIDEÑA
1 PAN DULCE MARCOLA x700
1 BUDIN NEVARES x300gr
1 SIDRA REAL ETIQ. BCA.
1 VINO SANTA ANA BCO. x700
1 TURRON DE MANI x100gr
1 GARAPIÑADA MANI HELENO x100 gr
1 PELADILLA DE MANI x100g
1 TABLETA CROC. GEORGALOS
1 POSTRE MANTECOL x180g
$ 7,999

LOS PRECIOS NO INCLUYEN I.V.A.

VISITE NUESTRA PAGINA INTERNET: HTTP: //www.diarco.com.ar - Correo Electrónico: diarcoven@diarco.com.ar • (En Art. del Hogar 24 cuotas - Consultar) PACTAR 90 días s/cargo CONSUMOR - TICKETS - LUNCHEON CHEX - CANASTA y TOTAL - PROMS - ACEPTAMOS TODAS LAS TARJETAS DE CREDITO

MERCADO CENTRAL DE BS. AS. Tel./Fax 0114-462-4200
SUC. RUTA 3: (RUTA 3 - KM. 23.500) Tel.: 0114-694-2888 I. CASANOVA - PCIA. DE BS. AS.
SUC. CAPITAL: Av. Montes de Oca 2010 Tel. 4303-6150
SUC. SAN MARTIN: San Martín Ruta 8 y La Crujía Tel.: 4754-6932 - L. a V. 8 a 18 hs. Sáb. 8 a 17 hs.
SUCURSALES EN EL INTERIOR: TRELEW - POSADAS - MENDOZA

H.N. PUB.

Guerra Entre Bandas en Wilde

Uno de los marginales acribillados, que pertenecería a una banda de la "Villa Azul".

Dos sujetos jóvenes fueron fusilados con más de 20 balazos en una esquina de Wilde, por un grupo que viajaban en un auto y que luego de esta "ejecución" se dio a la fuga. Los primeros datos que dio la policía es que se trata de un ajuste entre dos bandas de marginales que residen en la "Villa Azul", en Bernal. Tanto los muertos como sus asesinos tienen antecedentes "pesados" y sus integrantes son viejos conocidos de la policía.

Todo ocurrió en no más de 3 minutos cuando dos sujetos jóvenes que venían caminando a las 5.30 de esta mañana por la calle Ramón Franco pocos metros antes de llegar a la intersección con Lartigau, en Wilde fueron interceptados por seis individuos que viajaban en un auto. Así sin que manifestaran palabras todos extrajeron armas de grueso calibre y comenzaron a tirar hasta agotar los cargadores. Uno de los policías que estuvo en lugar, manifestó que "recogimos 20 capsulas servidas. Quince eran de 9 milímetros y 5 de calibre 45....". Allí ya no quedan dudas que les siguieron tirando cuando ya estaban heridos de muerte.

Dos Jóvenes Integrantes de una de las Pandillas Fueron Prácticamente Ejecutados a Tiros Desde un Automóvil

También los investigadores señalaron que "los muertos habían pasado la noche en un local bailable de la zona y los mataron cuando regresaban a sus casas".

Los cuerpos de ambos sujetos, jóvenes y vestidos con vaqueros y zapatillas, permanecieron durante más de tres horas en el lugar hasta que se terminaron de hacer las primeras pericias de campo. Mientras la madre y la hermana de uno de los abatidos manifestaban llorando que "no sabían porqué habían asesinado a su hijo", uno de los vecinos del lugar remarcó que "yo estaba cerca de la parrilla y vi cuando se bajaron los seis tipos de auto. No les dijeron nada. Les tiraron todos los balazos que pudieron y los remataron en el piso. Luego se fueron como si nada hubiera pasado. Todas estas basuras vienen de la Villa Azul. Andan a los tiros dentro de la villa y ahora también afuera...". El mismo hombre se encargó de puntualizar que "ya todo el mundo sabe los aguantaderos que hay en esa villa, y la falopa que circula en la misma, que se la toman y venden también. Después salen a hacer cualquier cosa. Ya están repasados y no les importa nada, ni siquiera la vida de ellos".

Otro hombre con tonada correntina apoyó todo esto y agregó que: "Estos locos, si no caen en un enfrentamiento con la policía, después se matan entre ellos. No hay una sola noche que no se escuchen tiros en la villa, en los lugares cercanos a ella. Pero después nadie sabe nada de lo que pasó. Viven así, y la mayoría que no está con ellos tienen pánico de abrir la boca. Eso ya es una vieja historia que la sabe todo el mundo y que desgraciadamente nadie sabe cómo quebrar este asunto, que cada día se pone más pesado y con mucha droga en el medio, y también con armas como para ir a una guerra".

Mientras tanto un oficial que estaba en el lugar asistiendo a los peritos comentó que "ya por lo que averiguamos, los muertos son parte de una banda y los que los mataron de otra. Seguramente no arreglaron las cosas o no las repartieron bien y entonces siempre hacen lo mismo. Las cobran así... Lo más probable que sea el pase de factura de alguna tranza de droga".

Trascendió que a media mañana la policía trató de localizar a alguno de los posibles asesinos, pero no habían regresado a la villa. Uno de los oficiales que integraba una comisión dijo que "era un lance. Pero estábamos casi seguros que por un tiempo largo no van a querer aparecer. De todas maneras saben muy bien que son hombres marcados, vayan donde vayan. habrá que esperar que alguno asome la cabeza. Cuando cae uno, después es más fácil seguir a los demás...". De todas maneras la policía bonaerense ya recibió las "características" y posiblemente los datos o apodos de los asesinos. Y además decididamente se maneja la hipótesis del tráfico de drogas. Para los investigadores hay muy pocas dudas. Alguna de las dos gavillas la "pasó" por el costado a la otra y ahora andan buscando achicar las "cuentas" a tiros.

Es así que detrás de estos homicidios la policía también comienza a seguir una "línea" del narco que suelen "apoyarse" en punteros y pistoleros que residen en Villa Azul o por lo menos allí se refugian, mezclándose entre la gente de trabajo.

Tampoco se descarta que los "amigos" de las víctimas ya estén tras los pasos de los criminales, pues se conocen de memoria y saben cuáles son los lugares "alternativos" que tienen para cuando los busca la policía.

LA "VILLA AZUL" TIENE UNA NEGRA HISTORIA

Ubicada a pocas cuadras de la estación Wilde, partido de Avellaneda, en unas veinte manzanas de superficie se extiende la tristemente célebre Villa Azul. Fue allanada en cientos de ocasiones. Fue el centro de preocupación de las autoridades de la provincia cuando un ladrillazo destrozo el parabrisas del por entonces Ministro de Gobierno bonaerense, Carlos Alvarez. El funcionario circulaba de noche con su automóvil 504 por el acceso sudeste, que bordea al gran asentamiento. Intentaron obligarlo a detenerse para así robarlo. Se habló de su erradicación, pero nunca se avanzó sobre el tema.

Conformada por humildes casillas dibujadas por angostas y serpenteantes calles de barro, sus habitantes deben padecer más allá de la promiscuidad el dominio de la ley del más fuerte. En efecto, Villa Azul es, junto a su vecina del otro lado del Acceso sudeste conocida como Villa Itatí -ya en la localidad de Bernal Oeste- y a otras de la zona como ser Villa Tranquila, uno de los epicentros de la violencia de verdaderas bandas de delincuentes.

La historia policial registra en esta villa de emergencia un sinfín de ajustes de cuentas, asaltos, enfrentamientos entre bandas y asesinatos.

La policía se hace presente en operativos de allanamientos de viviendas, reventando algún aguantadero, secuestrando armas, marihuana y cocaína. Pero pareciera ser que el caso no tiene solución. Villa Azul esta ahí, al costado del Acceso Sudeste. La policía vigila la rápida carretera con dos patrulleros, pero al complejo ingresa solo con orden judicial.

Vecinos señalan charco de sangre en lugar donde cayó el otro joven.

DROGAS SERAN COCIDAS A FUEGO LENTO

El primer horno construido con características especiales para la incineración de drogas será inaugurado el próximo miércoles en dependencias del Edificio Centinela, de la Gendarmería Nacional, en el barrio porteño de Retiro, confirmaron fuentes judiciales.

Para ese día está prevista la cremación de cocaína, heroína y otras sustancias secuestradas en distintos operativos antidrogas por supuesta violación a la denominada Ley de Estupefacientes.

La incineración de la droga, prevista para esa misma mañana a las 11, estará a cargo del camarista Claudio Gutiérrez de la Cárcova, miembro del Tribunal Oral en lo Penal Económico número 2.

El horno, ubicado en Antártida Argentina y Gendarmería Nacional, funcionará a gas y tiene cualidades técnicas especiales, entre ellas un filtro o "lavador" preparado para evitar el impacto ambiental y una temperatura (de 900 a 1270 grados) que posibilita la eliminación de partículas o residuos.

Gutiérrez de la Cárcova destacó la importancia del nuevo horno al declarar que en las últimas dos décadas la incineración de droga se realizó en cementerios porteños y del conurbano bonaerense, con los inconvenientes administrativos y el riesgo que generaba el traslado de las drogas.

El nuevo horno situado en el Edificio Centinela de la Gendarmería, donde a partir del próximo miércoles incendiarán estupefacientes.

EDICTO

Rafael Bronenberg Victorica, martillero público, con domicilio en Zabala 3436 - 8º "D" Capital Federal, y Surveyseed Services S.A., con domicilio en Reconquista 723 - Capital Federal, rematarán por cuenta y orden de Guiraldes Zaefferer S.A., al contado y con base, la siguiente mercadería: 5.700 fardos de trapos de piso varios y 646 fardos de trapo rejilla varios, base U$S 190.000.- Pasados treinta minutos sin ofertas se rematará sin base. La mercadería responde a Certificados de depósito emitidos por Surveyseed Services S.A. a favor de Textil Catamarca S.A. con fecha: 15.11.00 - Nros. 567 y 568 de la serie "AA y sus correlativos warrants. Estos fueron negociados por primera vez a favor de Guiraldes Zaefferer S.A. El remate se realizará en J. D. Perón 1233, Capital Federal, el jueves 21 de diciembre de 2000, a las 11:30 horas. El comprador deberá pagar al contado: Seña 30%, Comisión 5% más IVA; el saldo más el monto total del iva; correspondiente a la operación, dentro de los tres días; oblado el saldo total el comprador deberá retirar la mercadería por su cuenta dentro de los cinco días posteriores al remate, de Av. Regimientos de Patricios 1142 - Capital Federal. Surveyseed Services S.A. no se responsabiliza más allá de esa fecha. La venta se realizará "ad corpus" y en el estado en que se encuentra y exhibe por lo que no se admitirán reclamos ni observaciones de ningún tipo. Para más detalles dirigirse a Reconquista 723, Cap. Fed., Te: 4510-6600.

Marolio

BARBERO HERMANOS S.A.
Por 3 días. Se rectifica edicto anterior: fecha AGE que decidió escisión 25/10/99. Por AGE 25/10/99 se redujo el Capital $130.003. Se refor. Art. 4º. Soc. no inc. art. 299 LSC.

Marolio

PURE DE TOMATES
Marolio
Sr. Minorista adquiéralo en
MAXICONSUMO
Tel.: 4739-1188

SARDINAS EN ACEITE
Marolio
Sr. Minorista adquiéralas en
MAXICONSUMO
Tel.: 4739-1188

TRUSSO: FUGO EN BRASIL

El Banquero Argentino Estaba Acusado de un Fabuloso Fraude

SAN PABLO, 16 (ANSA).- El argentino Francisco Javier Trusso (47 años) huyó en la madrugada de hoy de la Casa de Custodia de la Policía Federal (PF) de San Pablo, donde estaba preso desde agosto de 1999.

Considerado uno de los mayores defraudadores del sector bancario argentino, Trusso consiguió escapar después de ser llevado, sin escolta, a la Santa Casa de Misericordia, en la Región Central de la capital paulista.

Según la policía, el detenido había argumentado que no se sentía bien y, acompañado por el agente penitenciario José Joneviu Paraíso, fue conducido por consulta a los médicos de la Santa Casa de la Misericordia.

Cuando el agente penitenciario efectuaba una llamada a la Policía Federal, Trusso huyó, según la versión dada por el agente Paraíso, que fue inmediatamente detenido y quedó en la misma celda de la Casa de Custodia que ocupaba el fugitivo. La Policía Federal había pedido, el 28 de agosto pasado, la transferencia de Francisco Javier Trusso a la Casa de Detención de San Pablo, donde hay mejores condiciones de seguridad, pero el 19 de setiembre el relator del proceso de extradición ante el Supremo Tribunal Federal (STF), en la ciudad de Brasilia, magistrado Marco Aurélio de Melo, rechazó el pedido.

La Policía Federal colocó agentes en diversos puntos de salida de la ciudad, como el aeropuerto de San Pablo, en Cumbica, para intentar detener nuevamente al argentino fugitivo.

Trusso se hallaba en la misma celda donde está preso un "pez gordo" brasileño acusado de corrupción, el ex juez laboral Nicolau dos Santos Neto, acusado del desvío del equivalente a casi 90 millones de dólares de las obras de construcción del Tribunal Regional del Trabajo de la ciudad de San Pablo.

Francisco Javier Trusso.

Fraticelli Ansioso Luego de Apelación

El ex juez de Rufino Carlos Fraticelli "está ansioso" aunque de "buen ánimo" por conocer el resultado de la apelación que su defensa presentó ayer ante el juez de Melincué Carlos Risso, quien lo procesó por el crimen de su hija ocurrido en mayo de este año.

Así lo informó su abogado Antonio Di Benedetto, quien adelantó además que se analiza el traslado de Fraticelli a una comisaría de alguna localidad vecina a Melincué, en Santa Fe.

Es que el ex juez de Rufino, procesado como coautor del crimen, está alojado desde que fue detenido en la cárcel de Melincué y su defensa teme que se genere algún incidente con presos a los que él pudo enviar a prisión cuando era magistrado.

Por ese motivo, el juez Risso analiza la posibilidad de ordenar el traslado de Fraticelli.

TRABAJARON GRATIS PARA HACER LOS DNI

Unos 1200 empleados del Registro Nacional de las Personas (Renaper) trabajaron hoy gratis, en el marco de una jornada solidaria destinada a agilizar la gran cantidad de trámites documentarios cuya entrega está demorada, lo que posibilitó la terminación de más de 40 mil libretas de DNI.

Según se informó en un comunicado de prensa, alrededor de 1200 agentes trabajaron sin cobrar en diversas dependencias del país, los que confeccionaron libretas de DNI, actualizaron ficheros y realizaron cotejos dactiloscópicos de las huellas digitales, entre otras tareas.

La jornada solidaria posibilitó que más de 40 mil libretas estén listas para entregar al Registro Civil que corresponda.

La actual dirección del Renaper, a cargo de Gastón Ortiz Maldonado, expresó que "resulta muy gratificante cumplir con el principal objetivo delineado al inicio de mi gestión (enero pasado)".

Además, agradeció el esfuerzo de los empleados y de todos aquellos que colaboraron en las tareas.

SR. COMERCIANTE, SE ACERCA
UN FUTURO CON MUCHAS VENTAS.
NO HICIMOS MAGIA,
REINVENTAMOS LA LAVANDINA.

LLEGÓ FUTURA, LA NUEVA LAVANDINA DE AYUDÍN.

Una fórmula superior que no salpica, no chorrea y limpia mejor. Por eso, se puede utilizar en lugares donde antes no se usaba. Si todavía no la tiene, consígala en su mayorista más cercano. Y como siempre, con todo el apoyo de Ayudín.

Presentaciones: Caja de 15 unidades por 1 litro. Caja de 8 unidades por 2 litros.

OTRA VICTIMA DE LA INSEGURIDAD EN LOS FERROCARRILES

Un hombre murió esta madrugada al ser arrollado por un tren del ex Ferrocarril Belgrano Norte en el barrio porteño de Nuñez, a la altura de la Avenida del Libertador al 8000, de acuerdo con lo que informó una fuente policial.

El trágico episodio, que se suma a otros de las mismas características y que pone en tela de juicio las medidas de seguridad de las empresas ferroviarias, se registró en horas nocturnas y los investigadores no descartan la posibilidad de que el hombre haya sido arrojado del convoy.

La investigación está a cargo de la "División Belgrano Norte" de Seguridad Ferroviaria área que cuenta con la colaboración de agentes de la División Criminalística.

Las fuentes policiales afirmaron a este diario que "el cuerpo fue mutilado por las ruedas del tren y es muy difícil conocer su identidad, máxime aún que no llevaba documentos" se dijo.

Los pesquisas manejan dos hipótesis bien definidas: por un lado creen firmemente que el occiso caminaba de espalda al tren, por la vía, y no escuchó el avance de la formación. "Podría haber estado ebrio..." se dijo. Por otro lado, la menos firme, señala que el muerto podría haber caído o habría sido arrojado desde la formación en marcha.

Los pesquisas estiman que esta última línea de investigación no arrojaría resultados. El cuerpo del occiso fue remitido a la morgue judicial afín de practicarle la autopsia de rigor.

Cinco Muertos en Bragado

Un Matrimonio, su Hijo y dos Policías Perecieron en Colisión Frontal, Mientras que Otros 2 Hombres Murieron en Berazategui

Siete personas perdieron la vida trágicamente en dos violentos accidentes de tránsito. En la localidad bonaerense de Bragado dos efectivos de la Policía Bonaerense y un matrimonio con su hijo murieron en el acto en el marco de un violento choque frontal. En tanto que en Berazategui uno de los rodados siniestrados se incendió en el acto y el conductor y su acompañante fueron presa de las llamas.

El primero de los accidentes mencionados se cobró la vida de cinco personas que fallecieron prácticamente en el acto, minutos antes de las 8.30 de hoy en la peligrosa ruta 5, a la altura de la localidad de Bragado. En violento choque ocurrió en forma frontal a metros del mojón del kilometro 202.

El accidente ocurrió alrededor de las 8.25, cuando chocaron de frente dos vehículos. Uno de ellos estaba ocupado por un matrimonio y su hijito, en tanto que el otro llevaba dos oficiales de la policía bonaerense, uno se desempeñaba en Mercedes y el otro en Alberti.

La ruta 5 quedó cortada al tránsito por espacio de más de una hora y media, en razón de las pericias que llevaron a cabo los especialista en accidentología.

El caso quedó a cargo de la justicia de Mercedes con la investigación de la comisaría de Bragado. Los cuerpos de las infortunadas víctimas no había sido identificados al mediodía y fueron depositados en la morgue de la zona.

Por otra parte dos hombres murieron -uno de ellos calcinado- y otras tres personas resultaron gravemente heridas luego de que se produjera un triple choque y uno de los rodados se incendiara en pocos instantes. El impacto generó un verdadero caos en el tránsito sobre el Camino Centenario -a la altura de Berazategui-, ya que la policía debió interrumpir la circulación de los vehículos durante más de cuatro horas, determinación que provocó que se vivieran momentos de gran tensión con los automovilistas que nada tenían que ver con el accidente.

Personal policial de la comisaría 3ª del mencionado distrito se encuentra abocado a la búsqueda de testigos que hayan presenciado el choque, registrado en horas de la noche de ayer -alrededor de las 21.30- en inmediaciones de la escuela de policía "Juan Vucetich".

Se estima que serían varios los uniformados que conformaban la guardia de dicho organismo que pudieron haber observado el impacto, aunque por el momento las autoridades no se animaron a aventurar tal presunción.

Lo concreto hasta estas horas es que el triple choque fue protagonizado por un VW Polo, chapa CAR-765; una camioneta Renault Express patente ALX-799 y un VW Gol matrícula CWW-689.

La violenta colisión se cristalizó en el marco de una presunta fiesta que se realizaba en el instituto policial, la cual había originado una reducción de la calzada con rumbo hacia Capital Federal. Los investigadores descartaron la posibilidad de que ésa haya sido la principal causa que motivó el accidente.

Intempestivamente, el Polo se prendió fuego y culminó consumido por las llamas en pocos instantes, siniestro que le provocó la muerte instantánea al conductor y a su acompañante, quien pereció horas más tarde en el Hospital de Villa Elisa.

Mientras una parte de los Bomberos -también de Elisa- rescataba el herido, la pareja que viajaba en la camioneta padeció diversas quemaduras y lesiones de consideración. El hombre fue derivado al Hospital Evita Pueblo de Berazategui, mientras que la mujer fue alojada en el San José de Villa Elisa.

Quien manejaba el Gol, una señora de 45 años llamada Ana Moro, resultó ilesa y salió sin complicaciones del accidente. La causa quedó a cargo de la Policía de Investigaciones de la seccional 3ª de Berazategui, con jurisdicción en la zona del siniestro. Los peritos trataban esta mañana de establecer si la reducción de la calzada habría sido el desencadenante de la tragedia.

Estado en que quedó el automóvil Volkswagen Polo que se incendió en el Camino Centenario.

CHOQUE MULTIPLE EN AUTOPISTA

Un choque en cadena de tres rodados en la bajada de la Avenida 9 de Julio de la "Autopista 25 de Mayo", en pleno barrio de Constitución, dejo el resultado de cuatro heridos que se hallan internados en el Hospital Argerich.

El triple choque ocurrió poco antes de las 6 cuando un Renault 9, un Fiat 147 y un Volkswagen "Gol", se tocaron fuerte armando un "trencito " durante unos metros hasta que se separaron y salieron despedidos hacia los costados, provocando también inmediatas frenadas de otros rodados que venían atrás.

Precisamente uno de los conductores de una cuatro por cuatro que venía tras de ellos manifestó: "Me salvé de no quedar pegado yo también porque traté de distanciarme un poco ya que estos tres coches venían muy juntos, aunque no a mucha velocidad...". De acuerdo con otro testimonio el auto que venía adelante de todos frenó muy brusco y así comenzó la coalición en cadena. Primero se tocaron los frentes con los baúles y luego ya se pegaron también en los laterales.

Allí fue cuando los tres autos salieron despedidos en distintos sentidos para terminar contra los laterales del autopista .

Inmediatamente otros conductores balizaron la bajada y corrieron a socorrer a los ocupantes de los coches. Mientras se aguardaba a los móviles policiales y también a las ambulancias, se pudo observar que cuatro de las personas presentaban lesiones y heridas cortantes, por lo que fueron posteriormente trasladadas al Hospital Argerich, donde quedaron internadas. En el nosocomio se aclaro que ninguno de ellos corría peligro de vida.

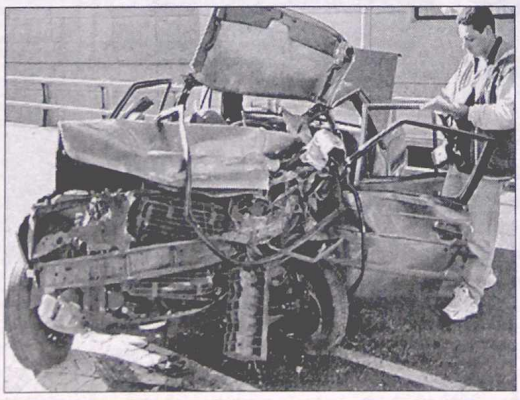

Aunque usted no lo crea, como diría Ripley, el conductor de este automóvil sobrevivió. Fue uno de los tres involucrados en el accidente en cadena ocurrido en la Autopista 25 de Mayo.

Fiscal se Opone a Salida de Puccio

Una nueva polémica se originó en torno a la posibilidad de que el ex rugbier Alejandro Puccio pueda volver a las calles: mientras su abogado aseguró que a partir de la semana próxima el condenado a cadena perpetua por secuestros y asesinatos trabajaría en un estudio jurídico, un fiscal se opuso a que vuelva a regir para el condenado el beneficio de las salidas transitorias.

Según indicaron fuentes del caso, el fiscal adjunto del caso, Diego Mariano Onorati, advirtió que una nueva salida de Puccio "volvería a afectar los intereses de la sociedad". Ahora, la justicia de San Isidro tendrá que volver a terciar ante la polémica libertad transitoria que goza Puccio y que ya generó serios debates en los tribunales de esa localidad. El funcionario publico subrayó que Puccio "ha demostrado un desapego al estricto cumplimiento del régimen".

También dijo que "no ha perdido vigencia" el informe que estableció que el detenido "es una persona que implementa mecanismos psicopáticos en las relaciones interpersonales, tiende a manejar al otro, no se compromete emocionalmente" y "de sus relatos no surge la existencia de una posición de reflexión y autocrítica".

Onorati remarcó las modificaciones en la Ley de Ejecución Penal que entró en vigencia ayer y que establece que los asesinos, violadores, secuestradores y torturadores, entre otros delincuentes peligrosos, no podrán gozar del régimen abierto de salidas transitorias en la provincia de Buenos Aires.

Desde el 15 de setiembre pasado, por orden de la Sala III de la Cámara Penal de San Isidro, Puccio gozaba del régimen de salidas transitorias para trabajar en una clínica psiquiátrica durante cuatro días de la semana. Pero en octubre la jueza de primera instancia de San Isidro Andrea Pagliari revocó esos permisos a raíz de supuestas irregularidades en su cumplimiento.

A fines de noviembre pasado, los jueces Raúl Borrino y Margarita Vázquez, de la Sala III, declararon nula esa resolución y dispusieron que, nuevamente, Puccio pudiera volver a salir a trabajar. Pero en ese momento las salidas no pudieron concretarse porque se le venció el contrato que lo unía al Centro de Estudios Grupales, donde estaba trabajando.

El abogado Miguel Buigo confirmó que un estudio jurídico "cercano al Palacio de Tribunales" le ofreció trabajo a su cliente "como empleado administrativo". "Cumplirá con tareas administrativas: atenderá teléfonos, estará en la recepción y recibirá a los abogados que vayan al estudio, y otras actividades de esa naturaleza", añadió. Pero no dio más detalles para "evitar inconvenientes". "Los inconvenientes los va a tener igual porque en cuanto averigüe dónde es el estudio, lo voy a ir a buscar", dijo a esta agencia Guillermo Manoukian, hermano de una de las víctimas del clan Puccio. Por su parte, Rogelia Pozzi de Aulet, viuda de otra de las víctimas, expresó: "No sé que clase de persona puede contratar a un hombre que secuestró y mató ni cómo, con la cantidad de gente desempleada, este personaje consigue trabajo tan fácilmente". Para comenzar a trabajar, Puccio deberá sortear antes un trámite que se insinúa complicado, ya que debe contar con la aprobación de la jueza de primera instancia, quien se excusó de seguir interviniendo en la causa.

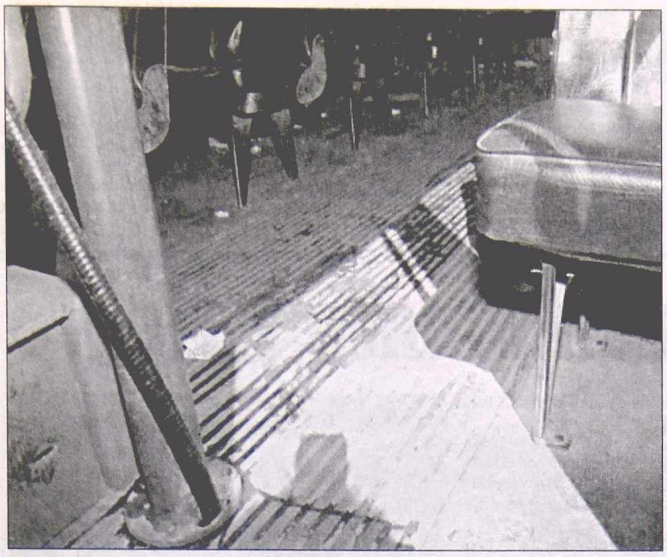

A la izquierda, el piso del micro ensangrentado donde se desplomó el maleante, que con sus compinches se enfrentó con un agente de civil en el interno 65 de la línea 501.

TIROTEO Y PANICO DENTRO DE UN COLECTIVO

Un joven delincuente murió y sus dos sádicos compinches huyeron del micro que pensaban asaltar cuando un policía que viajaba de civil los enfrentó a tiros en el barrio Parque San Martín del partido bonaerense de Merlo, donde los pasajeros y el chofer sufrieron una verdadera pesadilla con simulacros de fusilamiento y un posterior ataque a balazos y pedradas contra el colectivo de parte de los prófugos que buscaron refuerzos.

El drama se desató esta madrugada a bordo del interno 67 de la Línea 501, cuyo conductor salió vivo de puro milagro después de que uno de los hampones le apoyara el revólver en la sien y gatillara varias veces, sin conseguir efectuar el disparo. Todavía bajo los efectos del imaginable terror provocado por esa circunstancia, el chofer Gabriel Corbo, de nacionalidad uruguaya, dialogó con ***Crónica***.

"Esta es una zona peligrosa, pero lo de hoy fue demasiado - se quejó el trabajador-. Estos tipos no respetan nada, si no mataron a nadie fue de casualidad, porque no les salió el tiro..."

Corbo, que esta mañana declaró en la Comisaría 3ª del distrito, iba al volante del micro cuando siendo aproximadamente las 5 de hoy, subieron los tres criminales. Uno de ellos, vive en el barrio y fue reconocido por un suboficial de la Policía Federal que también es vecino.

El policía, que revista en la división Seguridad del Deporte, antes de subir al micro observó la presencia del trío de maleantes que estaban bebiendo cerveza en la parada de Blanco Encalada, entre Bebedero y Bariloche. El suboficial, que llevaba el uniforme en un bolso de mano, se sentó en la parte posterior del micro y desde allí comprobó que sus sospechas no eran infundadas: uno de los sujetos extrajo un arma de fuego y amenazó al chofer, mientras que los otros dos controlaban al aterrorizado pasaje.

En tales circunstancias, el policía se dio a conocer sacando su arma e

Delincuente Sacó Boleto al más allá al Asaltar con dos Secuaces Transporte Donde Viajaba un Policía

intimó a los delincuentes a entregarse. El hampón que tenía más cerca intentó responder con su revólver, pero fue sujetado por el policía y se trabaron en lucha cuerpo a cuerpo mientras sus compinches amenazaban con matar a los pasajeros. El que más cerca estuvo de la muerte fue el chofer, sometido a sucesivos simulacros de ejecución por uno de los asaltantes.

En tanto, el forcejeo entre el policía y uno de los maleantes finalizó cuando el primero logró accionar el arma del oponente contra su propio rostro. El tiro penetró por la garganta y salió por el cráneo del hampón, que cayó muerto inundando de sangre el piso del micro.

Sus compinches abandonaron el vehículo de un salto, mientras los pasajeros recobraban la respiración después de varios minutos de pánico. Pero la pesadilla no terminó ahí.

Los prófugos, que se habían apoderado del bolso del policía, se acercaron al micro y le ofrecieron devolvérselo a cambio del cuerpo del compinche abatido. El policía en principio aceptó el trueque, pero cuando tuvo el bolso en su poder hizo cerrar la puerta del micro y éste, con el cadáver del hampón, se encaminó rumbo a la Comisaría.

Enfurecidos, los asaltantes ayudados por otros malvivientes del barrio empezaron a tirar piedras contra el micro, que quedó destrozado. Cuando el rodado se alejaba, los pasajeros oyeron varios disparos y tuvieron que tirarse al piso.

Finalmente, el micro llegó a la Seccional, cuyo flamente titular (asumió ayer), comisario Jorge Vadell, manifestó a ***Crónica*** que el gravísimo incidente de hoy demuestra que "este barrio no es menos peligroso que Libertad, de donde vengo".

"Me habían dicho que este barrio es más tranquilo, pero el primer día tengo un homicidio...", se lamentó el funcionario.

Vadell estimó que los prófugos están cercados, en tanto que la Delegación local de la Federal asignó una custodia al domicilio del suboficial que frustró el asalto.

Ladrón Quedó Frío en Heladería

Un delincuente murió y un suboficial retirado de la Policía Federal resultó gravemente herido cuando ambos se enfrentaron a balazos en el interior de una heladería de Vicente López, momentos después de que el malandra intentara asaltar el comercio armado con una pistola de grueso calibre.

El uniformado fue trasladado de urgencia al Hospital Churruca a raíz de la herida que le provocó un tiro que le impactó en la boca, mientras que el maleante cayó desangrado a pocos metros del lugar, producto de un proyectil policial que le perforó el tórax.

Mientras los investigadores trabajan para determinar los datos filiatorios del delincuente abatido, el policía fue identificado como Eduardo Rojas, quien desde hace un tiempo no ejerce efectivamente su trabajo para la fuerza.

El asaltante ingresó al local -situado en la calle Maipú 545, del Barrio Balneario- minutos antes de la medianoche de ayer. A punta de pistola, amenazó a la vendedora y le exigió la inmediata entrega de la recaudación.

En esos momentos y como ocasional cliente del negocio se encontraba Rojas, quien de inmediato le impartió la voz de alto al asaltante.

Pero éste, lejos de acatarla, le disparó a quemarropa y lo hirió de gravedad. El policía, valientemente, alcanzó a efectuarle un balazo en el tórax al ladrón que puso fin a sus andanzas. Interviene en el hecho la UFI en turno y personal de la comisaría de la Delegación Departamental de Vicente López.

Matan a Almacenero por Vino

LA PLATA.- Un almacenero rural de la localidad de Magdalena fue fríamente asesinado de un balazo en la cabeza por dos jóvenes delincuentes que ingresaron a su comercio con la única finalidad de robar varias botellas de vino. Sin embargo fueron apresados instantes más tarde por una comisión de policías de San Isidro que ocasionalemnte pasaban por el lugar trasladando a un detenido.

El bárbaro episodio se desató a las 18.30 de ayer cuando el dúo de malvivientes ingresó al almecen rural denominado "El Cimurro" situado en una zona alejada del casco céntrico de esa localidad. Uno de los sujetos intimidó al almacenero, conocido por el seudónimo de Don Miguel", y lo hizo esgrimiendo un arma de fuego.

Al parecer Miguel Meza, de 68 años, la víctima del hecho habría relatado algunos detalles del suceso a los vecinos que lo auxiliaron. Se supo que los delincuentes, luego identificados como Carlos García, de 23 años, y Sergio Gauto, de 20 años, comenzaron a tomar algunas botellas de vino y otras de wisky por lo que Don Miguel intentó evitarlo. Uno de los hampones gritó al otro: "Dale, ponelo, ponelo a este viejo hincha...". La frase no alcanzó a terminar cuando el estampido del arma alertó a los vecinos. Los malvivientes escaparon a la carrera con varias botellas de bebidas alcohólicas en sus manos y fueron señalados a la dotación de un patrullero que pasaba por las inmediaciones de "El Cimurro". En contados segundo la policía logró apresarlos. Meza murió poco después.

TANTO VA EL CANTARO, Y EL LADRON, A LA FUENTE QUE...

● Asaltante fue Apresado en Confitería por "Goloso"

Un "goloso" ladrón fue detenido ayer cuando iba a robar una confitería del barrio porteño de Recoleta y el encargado del negocio lo reconoció como quien había asaltado el local hace tres meses, por lo que alertó a un agente de parada, quien lo corrió tres cuadras y lo atrapó.

La comisaría 19ª informó que a las 13.30 un suboficial de la seccional logró apresar en Juncal y Junín a un solitario y joven ladrón que iba a asaltar la panadería y confitería Antojos, de Arenales 2250, en el norte de la Capital Federal.

Momentos antes, la persona que estaba al frente de Antojos vio que un joven ingresaba a la confitería y de inmediato le vino a la memoria el rostro de quien unos tres meses antes había asaltado a mano armada el local, y se había apoderado de la recaudación del día y varias masas y facturas que tomó al pasar.

El encargado salió corriendo del local, actitud que el ladrón imitó al darse cuenta de que había sido descubierto. Mientras el joven delincuente corrió hacia la calle Junín, el empleado de la confitería lo hizo hacia Uriburu, donde a los gritos alertó a un suboficial de la seccional 19ª en función de vigilancia en la zona.

El policía tuvo que correr tres cuadras hasta alcanzar al "engolosinado" ladrón en la esquina de Junín y Juncal, donde ya había detenido un taxi para continuar la huida.

● Otro Repitió Atraco en Locutorio y Encima se Burló

LA PLATA .- Así como el asesino siempre vuelve al lugar del crimen, el locutorio de la diagonal 80 entre 4 y 47 de esta ciudad fue asaltado por el mismo delincuente en menos de 15 días y como si fuera poco el ladrón se encargó de recordarle a su dueño que lo había atracado.

El robo ocurrió en el locutorio "fono 80" que esta ubicado en la dirección mencionada y poco antes de la 9 de la noche cuando el local esta repleto de gente. Un joven que descendió de una moto, en la cual lo aguarda a otro cómplice, ingresó al local y guiñándole el ojo al empleado le dijo "¿te acordás de mí?

El sujeto, de unos 25 años, vestido con camisa holgada que llevaba fuera del pantalón, espero a que el empleado levantara la vista y entonces le hizo un guiño cómplice ¿no me digas que no te acordás? inquirió nuevamente al tiempo que levantó la camisa y le mostró la culata de un arma de fuego que llevaba.

"Quedate tranquilo y dame la plata" ordenó el asaltante. El empleado no se resistió. Abrió la caja y le entregó la recaudación. " No sé qué hubiera pasado si alguna de las mujeres que estaba en la cabina se daba cuenta que me estaban asaltando", dijo a la prensa el empelado del locutorio.

De acuerdo con los dichos del cajeros, éste es el segundo asalto en 15 días que es cometido por el mismo sujeto.

HILLARY CLINTON RECIBIO UN ANTICIPO DE OCHO MILLONES POR UN LIBRO DE MEMORIAS

WASHINGTON, 16 (Reuters).- La primera dama de Estados Unidos y senadora electa por Nueva York, Hillary Rodham Clinton, aceptó un anticipo de ocho millones de dólares por un libro de memorias sobre sus ocho años en la Casa Blanca, informa el diario Washington Post.

La suma, de la editorial Simon & Schuster, es ligeramente menor que el récord de 8,5 millones recibidos por el Papa Juan Pablo II en 1994 por su libro "Cruzando el umbral de la esperanza", dijo el Post. El periódico citó a una fuente cercana a Hillary que dijo que el libro incluirá "una discusión digna" de su matrimonio y el juicio político contra su esposo.

La primera dama no sometió una propuesta escrita de sus memorias y optó en su lugar por una proposición en persona, dijo el Post.

Simon & Schuster superó a Talk/Miramax y Penguin Putnam en la puja por las memorias de Hillary, según el diario. La editorial ha publicado otros tres libros de ella, "It Takes a Village", "Dear Socks, Dear Buddy: Kids Letters to the First Pets" y el más reciente "An invitation to the White House".

Las memorias de Hillary en la Casa Blanca se espera que sean publicadas en el 2003. Hillary está haciendo una transición de primera dama a senadora. Es la primera esposa de un presidente en funciones que ha aspirado o ganado un puesto público.

Bush Pone las Cosas en Blanco y Negro

AUSTIN, 16 (AP).- El presidente electo George W. Bush nombrará en las próximas horas al general retirado Colin Powell como secretario de Estado, señalando al popular héroe de la guerra del golfo Pérsico como el primer miembro designado para su gabinete. "Creo que Estados Unidos estará complacido", dijo Bush a los periodistas.

Los colaboradores de Bush dijeron que Powell sería el único anuncio que iba a hacer el presidente electo, subrayando la importancia que le otorga a la posición y la persona. El acto será realizado en una escuela secundaria de Crawford, Texas, cerca de su rancho, a dos horas de camino de la capital tejana.

Bush proseguirá con el anuncio de su personal de la Casa Blanca el domingo en Austin, el cual incluirá a la administradora de la Universidad de Stanford, Condoleezza Rice, como asesora de seguridad nacional, dijeron dirigentes republicanos. A continuación realizará una visita de tres días a Washington.

Una persona que no integrará el gabinete de Bush, será el moderado senador demócrata John Breaux, de Luisiana. En un esfuerzo bipartidista, Bush invitó a Breaux a Austin para almorzar hoy con él. Breaux había sido objeto de rumores como un posible integrante del gabinete de Bush, quizá como secretario de Energía.

Bush no especificó si había ofrecido el cargo a Breaux, no obstante, informó a los reporteros que el demócrata no deseaba dejar la cámara alta, que estará dividida 50-50 a partir de enero. "El desea quedarse en el Senado y trabajar para lograr concretar algo", dijo Bush, sentado junto a Breaux frente a la chimenea de la mansión del gobernador de Texas.

Por su parte, Breaux dijo que "creo que realmente compartimos el concep-

Colin Powell, Elegido Para Desempeñar la Secretaría de Estado

to de que tenemos que construir coaliciones".

Pocas horas antes de la reunión, empero, el demócrata número 2 en jerarquía del senado, Harry Reid de Nevada, indicó que no le preocupaba demasiado que Breaux aceptase un cargo en el gabinete de Bush, con lo cual los demócratas quedarían en minoría de 51 a 49 en el organismo.

"No estoy preocupado en lo absoluto", dijo Reid. "A él le irá muy bien".

La asesora de Bush, Karen Hughes, dijo que la visita de Breaux era parte de la iniciativa de Bush para "buscar un acercamiento con los miembros del Partido Demócrata".

Powell, de 63 años, viajará a Texas procedente de Washington con el vicepresidente electo Dick Cheney, confirmaron los colaboradores de Bush y Powell.

Powell es una figura popular y muchos republicanos deseaban que se postulara a la Casa Blanca.

Entre las designaciones de su personal para la Casa Blanca, figuran un magistrado de la Corte Suprema de Texas, Al Gonzales, como consejero presidencial, dijeron sus colaboradores.

Gonzales, que fue asesor legal de Bush en su primer mandato como gobernador, ha dicho a asociados del tribunal que se le ofreció el cargo y que él lo aceptó, dijeron funcionarios republicanos allegados al proceso.

Asimismo se han mencionado entre los candidatos con más posibilidades para secretario del Tesoro a nombres destacados de Wall Street y de otros sectores.

Algunos consideran probable que Bush mantenga en su cargo al actual secretario Lawrence Summers para complacer a los demócratas, pero Summers ha criticado enérgicamente la reducción tributaria de 1.300 millones de dólares propuesta por Bush durante su campaña electoral.

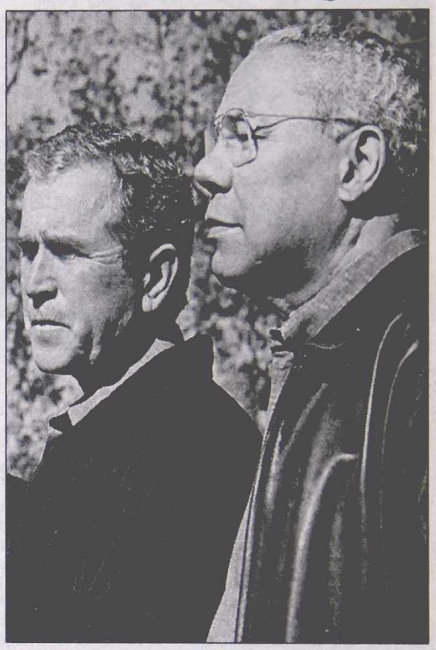

Bush junto a Colin Powell, ayer en Austin, Texas.

SE DERRUMBO UNA MEZQUITA

ESTAMBUL, Turquía, 16 (Reuters). - Cinco personas murieron en un incendio en una mezquita provocado por el desplome del edificio a consecuencia de un terremoto que sacudió el viernes el Oeste de Turquía, informó la agencia noticiosa estatal 'Anatolian'.

El despacho citó al gobernador de la provincia de Konya, Ahmet Kayhan, que dijo que al menos 41 personas sufrieron lesiones después del terremoto, que registró 5,8 grados en la escala de Richter.

El epicentro fue localizado en el pueblo de Afyon, pero el sismo se sintió en grandes sectores del centro y el oeste de Turquía. El terremoto derribó el minarete de una mezquita en la aldea de Yasarlar y cinco personas en las oraciones del mes sagrado de Ramadán perecieron en el lugar.

"La mayoría de los lesionados fueron personas que saltaron de ventanas y balcones presas del pánico...", dijo el gobernador.

Funcionarios del pueblo de Aksehir dijeron el sábado a Reuters que trataban de restaurar la electricidad en algunos vecindarios y exhortaron a los vecinos que abandonaron sus casas a que regresaran a ellas.

...Y TAMBIEN PUENTE COLGANTE

PEKIN, China, 16 (EFE).- Siete personas murieron y una veintena resultaron heridas al romperse un puente colgante que no pudo soportar el peso de una comitiva nupcial, informó hoy sábado la agencia de prensa 'Xinhua'. Unas veinte personas, entre ellos los novios, sufrieron heridas de diversa consideración al romperse el puente colgante que pasa por encima de una reserva acuífera en la ciudad de Nanchong, en la provincia central de Sichuan.

Los sucesos ocurrieron ayer viernes, cuando una gran comitiva festiva acompañaba a la novia recién casada a la vivienda de su nuevo esposo, con la dote y otros bienes personales de la chica.

El peso de la caravana, cuyos miembros subieron al puente de forma simultánea, hizo temblar el puente, que poco después se rompió, arrastrando consigo un pilar de cemento que sostenía los cables tensados.

Siete personas murieron ahogadas, según fuentes de la localidad de Nanchong, mientras otras dos que habían desaparecido fueron rescatadas con vida poco después.

INSOLITAMENTE PRESO

LONDRES, Reino Unido, 16 (DPA).- William Joyce, un joyero británico de 70 años, se quedó encerrado por un descuido durante cinco días en la cámara de seguridad de su tienda. Joyce cerró sin querer la puerta tras de sí luego de que hubiera apagado ya las luces en el negocio. Según informa el "Independent" en su edición de hoy, tan sólo tenía consigo un paquete de galletas y ni una gota de agua.

La cámara se habría podido convertir en su ataúd de no ser porque a los cinco días su amigo Barry Jones pasó por la tienda en la Isla de Wight. "Cuando vi a través del escaparate que salía un poco de luz de la cámara de seguridad, supe que algo no iba bien...", comentó.

Nadie tenía otra llave del lugar, excepto la hija del joyero que vive en la distante Kent, por lo cual la policía tuvo que romper la puerta de la joyería para liberar a su dueño. Según testificaron los agentes, una barba de cinco días era el único signo visible del encierro del joyero. Joyce rechazó ir al médico para que lo revisara.

Cinematográfica Fuga

HOUSTON, 16, (EFE).- La policía del estado de Texas, EE.UU., admitió hoy que no tiene ninguna pista sobre el paradero de siete presos que huyeron de una prisión en una espectacular fuga.

Los reos, descritos como "armados y muy peligrosos", huyeron, en un camión, de una penitenciaría del sur del estado a mediados de esta semana, después de reducir a los guardias y a varios trabajadores civiles.

Larry Toddy, portavoz del departamento de Justicia de Texas, dijo que la búsqueda continúa pese a que no hay pistas. "Tenemos la esperanza de encontrar algún indicio, pero ahora no tenemos nada", agregó. El funcionario dijo que a pesar de que se cree que los reclusos permanecen ocultos y no se han movido, se ha intensificado la vigilancia en la frontera con México.

Los siete presos trabajaban con un grupo de mantenimiento cuando consiguieron controlar a los guardias, les quitaron la ropa y las armas y después abordaron el camión en el que huyeron. El vehículo fue encontrado en las cercanías de la localidad de Kenedy, a unos 80 kilómetros al sur de San Antonio.

"Tuvieron mucho tiempo para planificar y ejecutar la fuga. Vivían y dormían juntos. Conocían los horarios de los turnos y dónde estaban las llaves del vehículo".

Vaticinan Desastres Climáticos y Geológicos

SAN FRANCISCO, 16, (EFE).- Las explosiones de magma, cenizas y gases de los volcanes pueden tener un impacto importante en el clima, lo mismo que la reducción de los "ríos de hielo" que alimentan la plataforma continental de la Antártida. Estas advertencias fueron formuladas en la reunión llevada a cabo esta semana por la Unión Geofísica de Estados Unidos en San Francisco, California.

"El riesgo que representan las erupciones volcánicas no ha sido bien definido, pero la probabilidad de que haya erupciones muy grandes son mucho mayores que el impacto de un meteorito", expresó William Rose, geólogo de la Universidad Tecnológica de Michigan.

Vulcanólogos, científicos atmosféricos y otros especialistas señalaron que es necesario ahondar el estudio de esas erupciones, que pueden ser mucho mayores que las peores que haya experimentado la humanidad.

Los científicos señalaron como ejemplo el caso del volcán Pinatubo que en 1991 causó la muerte de 800 personas y la evacuación de centenares de miles de personas en Filipinas. El Pinatubo lanzó a la atmósfera rocas y polvo que provocaron cambios en los patrones climáticos globales, señalaron.

En 1815, en Indonesia, la erupción del volcán Tambora provocó la muerte de 90.000 personas y lanzó tal cantidad de material a la atmósfera que en ese año Europa perdió la temporada de cosechas estivales, recordaron los científicos.

"Esto lleva a consecuencias dinámicas, como el aumento de la temperatura en los continentes", manifestó Hans Graf, del centro Max Planck del Instituto de Meteorología de Hamburgo, en Alemania.

PALESTINOS LLAMAN A LA VENGANZA

GAZA, 16 (DPA).- Los líderes de la organización radical islámica Hamas hicieron un llamamiento a todos sus activistas a realizar actos de revancha contra Israel por los recientes ataques contra sus efectivos por parte de fuerzas de ese país. Salah Shehada, el jefe del ala militar de Hamas, declaró en un mitin en Gaza para celebrar el 13 aniversario de la fundación del movimiento, que sólo la "Yihad" (guerra santa islámica) es la solución. "No vamos a cambiar esta elección", dijo, entre cánticos de "venganza" de cerca de 30.000 simpatizantes.

Shehada acusó a Israel de poner en la mira a líderes de Hamas, además de a otros militantes palestinos. Soldados israelíes mataron la pasada semana a tres miembros del ala militar de Hamas en Cisjordania y la Franja de Gaza. "No tienen por qué estar preocupados", aseguró a sus seguidores, "porque la venganza está cerca".

Soldados israelíes disparan contra los manifestantes palestinos, en Hebron.

Hamas Insiste en que Sólo la "Guerra Santa" es la Solución Frente a Israel

● MAS VICTIMAS

JERUSALEN, 16 (Reuters).- Soldados israelíes dieron muerte a seis palestinos en un nuevo brote de violencia el viernes, pero dirigentes palestinos dijeron que conversaciones a altas horas de la noche con Israel aumentaron las esperanzas de negociaciones formales de paz en Estados Unidos.

Los seis palestinos murieron en cuatro tiroteos separados en Cisjordania y la Franja de Gaza, donde policías respondieron con balas recubiertas de goma a un grupo de palestinos que los atacó a pedradas en la amurallada antigua ciudad de Jerusalén.

El ejército israelí dijo que mató a un palestino cuando éste trató de apuñalar a un trabajador israelí en una zona industrial de la frontera Israel-Gaza. Según el ejército, cuando los soldados revisaron el cadáver descubrieron que tenía una bomba adherida al cuerpo.

Los nuevos incidentes de violencia estallaron después que el líder palestino Yasser Arafat y el ministro israelí de Relaciones Exteriores, Shlomo Ben-Ami, concluyeron cuatro horas de conversaciones al borde de la Franja de Gaza.

Funcionarios palestinos dijeron que más conversaciones podrían realizarse en los próximos días y ninguna de las partes descartó una eventual reanudación de las negociaciones de paz, después de 11 semanas de violencia que ha dejado 325 muertos, en su mayoría palestinos.

La cifra incluye a 38 soldados y civiles israelíes y 13 árabe israelíes.

Funcionarios de seguridad palestinos dijeron que soldados israelíes ultimaron a balazos a tres palestinos en inmediaciones de la población cisjordana de Burin.

El ejército israelí negaron que sus tropas estuvieran involucradas en el incidente, pero las fuentes palestinas dijeron que Israel les había entregado los cadáveres de tres palestinos ultimados a balazos por soldados israelíes a primera hora de la mañana.

Tropas israelíes también ultimaron a balazos a un palestino cuando dispararon contra un retén policial palestino cerca de la ciudad cisjordana de Ramallah, dijeron las fuerzas de la Seguridad Nacional Palestina. El ejército israelí dijo que estaba verificando la información.

El ejército israelí dijo que ultimó a balazos a otro palestino en el cruce de Erez, entre Israel y la Franja de Gaza. Fuentes palestinas dijeron que no tenían confirmación del incidente.

Un Nazi en el Vaticano

ROMA, 16 (DPA y AP).- El Papa Juan Pablo II recibió hoy en el Vaticano al político populista de derecha Joerg Haider y le transmitió un mensaje con motivo del Día Internacional de la Paz, el próximo 1º de enero. El jefe de la Iglesia católica condena toda forma de racismo y de xenofobia.

En Roma, unos 1.000 estudiantes y escolares protestaron contra la visita del político del Partido Liberal de Austria (FPO). Una figura simbólica del racismo y la xenofobia no puede ser legitimada por el Papa, dijo uno de los portavoces de la manifestación.

La Plaza de San Pedro permanece cerrada como medida de seguridad ante la visita del gobernador del estado austríaco de Carintia, que este año donó el árbol de Navidad que adornará el exterior de la sede vaticana. El político austríaco de ultraderecha, rodeado por la policía, entró hoy al estado Vaticano para sostener el controversial encuentro con el Papa. Haider caminó desde la habitación de su hotel, ubicado frente a la Plaza de San Pedro, y fue escoltado por varias decenas de policías.

Su visita a la Santa Sede, como parte de una delegación de 250 personas que le han regalado al Vaticano un árbol de Navidad, recibió las protestas del gobierno israelí, de organizaciones judías y de políticos de izquierda.

El gobierno italiano rápidamente hizo ver qué tan rechazado era el político austríaco ultraderechista, al denunciar el viernes como "inaceptables" los comentarios y críticas que lanzó Haider contra Italia en el sentido de que tiene leyes demasiado blandas sobre migración.

Estudiantes italianos protagonizaron una marcha de protesta la mañana de hoy, y que se extendió por varios kilómetros desde El Vaticano hasta la cercana Piazza Venezia.

Desde que llegó ayer por la tarde a Italia, Haider se ha mantenido a la vista de todo el mundo, al salir de compras y ofrecer una conferencia de prensa callejera.

"Soy político y debo encargarme de sólo un país. El no es político, y debe hacerse cargo del mundo", señaló Haider a los periodistas de prensa congregados a su alrededor, y señaló que no le preocupaba la audiencia con el Papa, programada para hoy.

"De todos modos, en cuanto a inmigración, estoy de acuerdo con el Papa", expresó Haider.

Manifestantes judíos y de izquierda, protestan por Haider.

EVACUACIONES POR "OLLA A PRESION"

MEXICO, 15, (AP).- Al definirlo como una "olla de presión", las autoridades del estado mexicano de Puebla ordenaron anoche la evacuación de más de 14.000 personas que viven cerca del cráter del volcán Popocatépetl, en momentos en que la montaña arroja grandes bocanadas de gases, vapores y ceniza por cuarto día consecutivo.

Algunos detectores de sismos registraron una intensa actividad sísmica al interior de las paredes del cráter del Popocatépetl "como nunca antes habían visto", lo que indica un posible movimiento de magma, señaló el científico Roberto Quass, del Centro Nacional para la Prevención de Desastres (Cenapred). "Tenemos una olla de presión y la válvula ha comenzado a sacudirse, señaló el experto vulcanólogo Carlos Valdez, durante una conferencia de prensa.

Una alta columna de humo se eleva continuamente desde ayer del cráter del volcán Popocatépetl (que en lengua náhuatl significa Cerro Humeante), ubicado a 65 kilómetros al sureste de la Ciudad de México, provocando una fina lluvia de ceniza y algunos fragmentos de piedras incandescentes en sus alrededores.

Varios autobuses fueron enviados a las poblaciones cercanas al volcán, para transportar a los residentes de esas localidades hacia albergues gubernamentales que fueron instalados a una distancia segura.

Las 11 comunidades que recibieron ordenes de evacuación se encuentran ubicadas en los estados centrales de México, Morelos, Puebla y Tlaxcala.

Se calcula que en el área cercana a la montaña viven más de 30.000 personas, pero las autoridades sólo ordenaron el desalojo de los pobladores de comunidades ubicadas dentro de un perímetro de 12 kilómetros del cráter.

Pese a la amenaza que significa este aumento de actividad volcánica, muchos habitantes de esas localidades se resisten a evacuar.

La última erupción catastrófica del Popocatépetl ocurrió hace 800 años, por lo que muchos se mostraban escépticos de las advertencias oficiales.

Un soldado mexicano vigila la zona donde el volcán Popocatepti entró en actividad, provocando la evacuación de pobladores a diez kilómetros a la redonda.

Bronca con Fox

MEXICO, 16, (EFE).- El presidente de México, Vicente Fox, ha levantado una nueva polémica por su informalidad en el uso de los símbolos mexicanos: después de haber sido criticado por hacer gala de su catolicismo en un Estado laico, ahora causó la ira de la oposición por modificar el Escudo Nacional en los impresos oficiales.

Durante la campaña a la Presidencia, Fox levantó protestas por haber utilizado un estandarte de la Virgen de Guadalupe a semejanza de las acciones del cura Miguel Hidalgo cuando llamó a la Independencia de México en 1810.

El 1º de diciembre pasado, en el día de su posesión, el nuevo presidente comenzó la jornada con una visita a la Virgen de Guadalupe, interpretada por la oposición como una agresión a los principios laicos de Benito Juárez que han regido a este país en los últimos 150 años.

ESCURRIDIZO MONTESINOS

SAN JOSE, 16, (EFE).- Vladimiro Montesinos, el fugitivo ex asesor de seguridad del ex presidente de Perú Alberto Fujimori, dio una muestra más de su audacia al burlar la justicia y abandonar su país, ingresar en Costa Rica con falsa identidad y salir supuestamente hacia Aruba.

Las autoridades de Costa Rica, después de que el pasado jueves afirmaron no saber nada de su arribo, aseguraron el viernes que todos los indicios llevan a creer que Montesinos llegó el pasado 21 de noviembre al puerto costarricense de Puntarenas, en el Pacífico, y salió al día siguiente hacia Aruba.

Fuentes costarricenses no descartan que Montesinos haya viajado de Aruba a Venezuela, donde se podría encontrar ahora, lejos de la justicia peruana, que le persigue por varios delitos cometidos durante los diez años en que fue la mano derecha de Fujimori.

GUERRA ENTRE HINCHAS Y LA PO

Canobbio lucha con Forlán que triunfará a pesar del esfuerzo de sus adversarios. El Rojo golpeó en el arco de Sessa y luego trató de mantener la supremacía.

Faltando pocos minutos para finalizar el encuentro comenzaron a agredirse ambas hinchadas a través de proyectiles de todo calibre. El árbitro al ver la magnitud de los hechos paró el encuentro, mientras las barras continuaban con la guerra que se había entablado en distintos sectores de la cancha. A todo esto varias butacas lanzadas por los de Independiente cayeron sobre los de Racing. La policía no podía contener a los hinchas racinguistas que querían pasar hacia donde estaban los de Independiente. La Guardia de Infantería se vio obligada a lanzar gases y balas de goma para calmar a los enardecidos hinchas aunque no pudieron hacerlo, creandose en el estadio un caos total. Finalmente el árbitro suspendió el encuentro cuando ganaba Independiente 2 a 0. Los hinchas rojos prendieron fuego a sectores de la tribuna visitante. Hubo muchos heridos y detenidos.

Los primeros encuentro mostraron a ambos equipos muy nerviosos y los dos salieron con la consigna de no darle espacio a su rival. Entonces el juego se hizo algo trabado y sin jugadas claras, y las que pusieron en peligro a los arqueros fueron casi siempre con pelotazos largos a los arcos.

Cambiasso inicio un avance recogiendo un balón en la mitad del terreno, avanzó el hombre "rojo" unos metros y enseguida se le fue al humo Zanetti y lo despojo de la pelota.

En la siguiente acción, Chatruc se hizo de la pelota y después se sacarse la marca de encima de Vitali, cambio para Canobbio pero este no llegó y la pelota salió afuera.

Carga de Independiente; pelotazo para Pietro y éste, como venía, remató al arco encontrando bien parado al arquero Sessa.

Se habían jugado sólo cinco minutos y estaba claro que en el terreno los jugadores tenían mucha voluntad pero muy poco fútbol; de cualquier manera insistían en llegar al arco rival aunque sea mediante disparos desde larga distancia.

Gran jugada de Cambiasso; luego de recibir de Milito, el mediocampista pisó el balón y cuando iba a sacar el disparo al arco, Ubeda pudo impedírselo mandando al córner. Llegó el disparo de esquina por medio de Forlán que tocó para Prieto, este remató al arco como venía pero sin consecuencias.

Tiro libre para la visita; Garnero lo hizo efectivo con disparo largo y en el otro extremo recogió Cambiasso, éste remató al arco en forma de centro y Sessa logró rechazar.

Se salva la visita dos veces seguidas; buenas acciones por parte del local que estuvieron a punto de abrir el marcador. Habían pasado los 10 de juego cuando García habilitó a Canobbio, éste como pudo remató al arco y Rocha pudo rechazar. Tras cartón, Canobbi cuando éste iba a rematar al a y envió al córner. El disparo consecuencias.

Después de esas maniobra que cargó, esta vez por medi fue a la carrera en busca del ingresar a la misma, envió el pero éste no pudo rematar po la "Academia" logró mandar

El partido seguía siendo in jugado, ya que continuaban poniendo mucha voluntad pe ritmo de los primeros minuto no corrían tanto.

Buena a favor de la visita; juego, Prieto habilitó a Garn el juvenil remató mal y desap oportunidad.

Contestó enseguida Racin dió una buena posibilidad de en jugada personal se fue a la burlar una marca cambió para poder sacar el disparo, hizo qu chazar.

Otra a favor de la visita; est gó para Garnero y éste devolv tampoco pudo rematar al gol le cruzó y le robó la pelota.

Ramírez inició una carga y tor, al llegar a tres cuarta can tro en busca de Garnero, ést lán pero antes de que el uru Tambussi pudo restar hacia u

Se lo pierde Independient el balón a Páez, éste solo fre mal y se perdió el gol de la ape

¡GOL DEL "DIABLO"!; Independiente que ejecutó F centro alto, y en el primer pal so que "peinó" el balón, y pus sita. Se jugaban 28 minutos y g neda.

A Racing le cayó como u fría el gol del eterno rival; y si alguno de sus jugadores se m luego del gol aún más, y abu fuerte.

Otro tiro libre peligroso a diente; esta vez el que remató lota fue bien controlada por S acción, Arce remató muy mal nía una buena posibilidad de a

Castillo inició una carga a f pués de burlar la marca de Ca García que no pudo rematar traba en buena posición.

UN GRAN REGALO DE

crónica

AHORA PARA LOS HINCHAS DE LA SELECCIÓN.

Completando los datos del cupón adjunto podrá participar en el sorteo de dos camisetas de la Selección Nacional.

Remita el cupón (*no se aceptan fotocopias*) a Av. Juan de Garay 140, Capital Federal (CP 1063), o entréguelo en mesa de entradas de 9 a 20 horas para el sorteo que se efectuará el 6 de Enero de 2001, como un regalo más de Reyes para todos nuestros lectores.

Apellido y Nombre: .....

CI - LE - LC - DNI: .....

Domicilio: .....

Teléfono: ..... Localidad: .....

UNION-SANTOS: DICEN QUE SON AB

UNION 0

Castellano; Ariel Donnet (38m. ST Castillo), Ortiz, Valli y Cárdenas; Marczuk (17m. ST Matías Donnet), Jayo, Mazzoni y Cristian Ríos (26m. ST Zapata); Silvera y Tilger. DT: Nery Pumpido.

SAN LORENZO 0

Saja; Ameli, Tuzzio y Portocarrero; Paredes, Michelini y Erviti (3m. ST Estévez); Adrián González (39m. ST Zurita)y Romagnoli; Franco y Romeo. DT: Oscar Ruggeri.

Tarjetas amarillas: Silvera y Tilger (U). Paredes, Michelini, Ameli y Gonzalez (SL).
Arbitro: Juan Pablo Pompei (Regular). Aunque no tuvo equivocaciones como para cuestionarlo, permitió el juego brusco de algunos jugadores.
Cancha: Unión.
Recaudación: 30.600 pesos.
EL SOBRESALIENTE: Pedro Portocarrero (SL). Luchó y gano casi todos los mano a mano, y cuando pudo se fue al ataque.

SANTA FE, 16.- Unión y San Lorenzo cerraron anoche su participación en el Torneo Apertura con un magro empate sin goles en el estadio "15 de Abril". El encuentro fue malo, y defraudó al público que se hizo presente en buen número, porque en realidad esperaba mucho mas de los dos, pero principalmente del conjunto de Oscar Ruggeri, quien estuvo buscando hasta hace unas fechas llegar al tope de este torneo. Los de Boedo culminaron el torneo con 34 unidades.

Unión, cuyo principal objetivo es sumar para permanecer alejado del descenso, terminó con 26 unidades en una campaña aceptable, aunque realizo en el certamen algunos encuentros aburridos y con pocas jugadas de interés, como el de anoche.

Los dos equipos se despidieron del certamen con un anodino partido que tuvo juego desprolijo en abundancia y muy pocas situaciones de riesgo frente a los arcos.

La falta de ingenio fue una constante a lo largo de los noventa minutos y jamás pudo ser resuelta por los creativos de Unión y San Lorenzo, quienes tomaron sus vacaciones por adelantado.

La primera parte se consumió entre la desprolija y trabada lucha en la mitad de la cancha y con contadas jugadas en las áreas.

Antes de los diez de juego, Unión se acercó al arco de la visita mediante un tiro libre por parte de Tilger, pero el balón pegó en un defensor rival y se fue al córner lamiendo un poste.

Enseguida respondió la visita y Castellanos salvó enviado al córner un disparo de Gonzalez. A partir de ahí, el partido cayó en un pozo, sin llegadas hacia las vallas y recién cerca del final de la

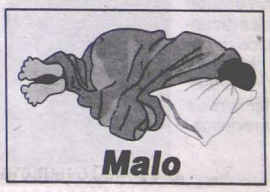

Unión y San Lor al Apertura con

etapa asomó el peligro en do Erviti desde media dis pelota salió muy cerca.

Se fueron al descanso y tuvieron que estar mas a Gonzalez volvió a inquie salió afuera. Luego fue U ja logró contener un dispa

Saja se dio el gustazo p Lorenzo quería ejecutar u lidad. Anoche, pasado lo una falta cerca del área de llo en la barrera. Sobre el tido. Ameli le cometió fal ejecutó Castillo pero Saja lli cabeceó al arco y el baló

Final del encuentro y Como decimos al principi por lo realizado que el otr

Unión terminó el camp rable en la Tabla del Pro bía co da, su vo a p de San neo n ban ir De cu car R punta

GUERRA ENTRE HINCHAS Y LA POLICIA: BALAS DE GOMA Y HERIDOS

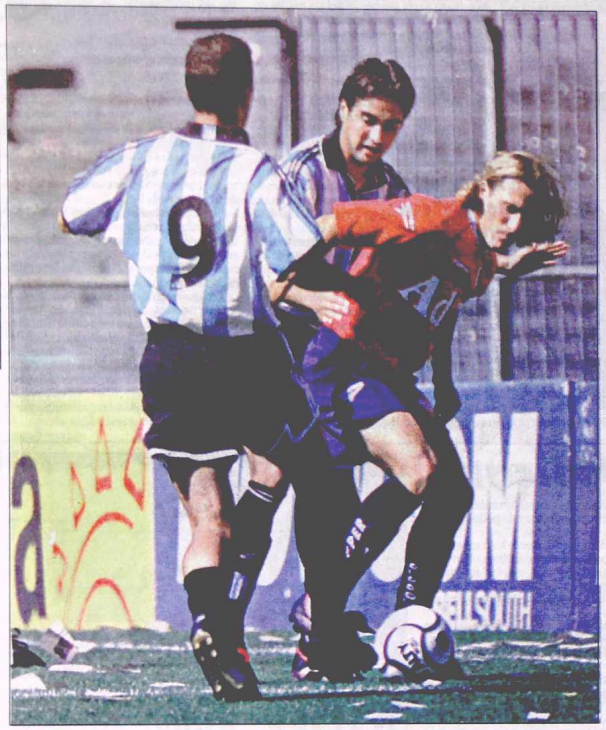

Canobbio lucha con Forlán que triunfará a pesar del esfuerzo de sus adversarios. El Rojo golpeó en el arco de Sessa y luego trató de mantener la supremacía.

Faltando pocos minutos para finalizar el encuentro comenzaron a agredirse ambas hinchadas a través de proyectiles de todo calibre. El árbitro al ver la magnitud de los hechos paró el encuentro, mientras las barras continuaban con la guerra que se había entablado en distintos sectores de la cancha. A todo esto varias butacas lanzadas por los de Independiente cayeron sobre los de Racing. La policía no podía contener a los hinchas racinguistas que querían pasar hacia donde estaban los de Independiente. La Guardia de Infantería se vio obligada a lanzar gases y balas de goma para calmar a los enardecidos hinchas aunque no pudieron hacerlo, creandose en el estadio un caos total. Finalmente el árbitro suspendió el encuentro cuando ganaba Independiente 2 a 0. Los hinchas rojos prendieron fuego a sectores de la tribuna visitante. Hubo muchos heridos y detenidos.

Los primeros encuentro mostraron a ambos equipos muy nerviosos y los dos salieron con la consigna de no darle espacio a su rival. Entonces el juego se hizo algo trabado y sin jugadas claras, y las que pusieron en peligro a los arqueros fueron casi siempre con pelotazos largos a los arcos.

Cambiasso inicio un avance recogiendo un balón en la mitad del terreno, avanzó el hombre "rojo" unos metros y enseguida se le fue al humo Zanetti y lo despojo de la pelota.

En la siguiente acción, Chatruc se hizo de la pelota y después se sacarse la marca de encima de Vitali, cambio para Canobbio pero este no llegó y la pelota salió afuera.

Carga de Independiente; pelotazo para Pietro y éste, como venía, remató al arco encontrando bien parado al arquero Sessa.

Se habían jugado sólo cinco minutos y estaba claro que en el terreno los jugadores tenían mucha voluntad pero muy poco fútbol; de cualquier manera insistían en llegar al arco rival aunque sea mediante disparos desde larga distancia.

Gran jugada de Cambiasso; luego de recibir de Milito, el mediocampista pisó el balón y cuando iba a sacar el disparo al arco, Ubeda pudo impedírselo mandando al córner. Llegó el disparo de esquina por medio de Forlán que tocó para Prieto, este remató al arco como venía pero sin consecuencias.

Tiro libre para la visita; Garnero lo hizo efectivo con disparo largo y en el otro extremo recogió Cambiasso, éste remató al arco en forma de centro y Sessa logró rechazar.

Se salva la visita dos veces seguidas; buenas acciones por parte del local que estuvieron a punto de abrir el marcador. Habían pasado los 10 de juego cuando García habilitó a Canobbio, éste como pudo remató al arco y Rocha pudo rechazar. Tras cartón, Canobbio dio para Zanetti y cuando éste iba a rematar al arco, se cruzó Milito y envió al córner. El disparo de esquina no trajo consecuencias.

Después de esas maniobras, fue el "Diablo" el que cargó, esta vez por medio de Forlán que se fue a la carrera en busca del área rival, antes de ingresar a la misma, envió el centro para Prieto, pero éste no pudo rematar porque un jugador de la "Academia" logró mandar al córner.

El partido seguía siendo intenso pero no bien jugado, ya que continuaban los protagonistas poniendo mucha voluntad pero poco fútbol, y el ritmo de los primeros minutos había bajado y ya no corrían tanto.

Buena a favor de la visita; antes de los 20 de juego, Prieto habilitó a Garnero y este a Vuoso, el juvenil remató mal y desaprovechó una gran oportunidad.

Contestó enseguida Racing y también se perdió una buena posibilidad de anotar; Canobbio en jugada personal se fue a la carga y después de burlar una marca cambió para Chatruc, que al no poder sacar el disparo, hizo que Páez pudiera rechazar.

Otra a favor de la visita; esta vez Forlán entregó para Garnero y éste devolvió al uruguayo que tampoco pudo rematar al gol porque un rival se le cruzó y le robó la pelota.

Ramírez inició una carga yéndose por su sector, al llegar a tres cuarta cancha, mandó el centro en busca de Garnero, éste cambió para Forlán pero antes de que el uruguayo rematara, Tambussi pudo restar hacia un costado.

Se lo pierde Independiente; Cambiasso le dio el balón a Páez, éste solo frente a Sessa remató mal y se perdió el gol de la apertura.

¡GOL DEL "DIABLO"!; tiro libre a favor de Independiente que ejecutó Forlán, éste envió el centro alto, y en el primer palo estaba Cambiasso que "peinó" el balón, y puso el 1 a 0 para la visita. Se jugaban 28 minutos y gritó medio Avellaneda.

A Racing le cayó como un baldazo de agua fría el gol del eterno rival; y si hasta ese momento alguno de sus jugadores se mostraron nerviosos, luego del gol aún más, y abusaron de la pierna fuerte.

Otro tiro libre peligroso a favor de Independiente; esta vez el que remató fue Milito y la pelota fue bien controlada por Sessa. Seguida a esa acción, Arce remató muy mal al arco cuando tenía una buena posibilidad de anotar.

Castillo inició una carga a favor del local, después de burlar la marca de Cambiasso cedió para García que no pudo rematar cuando se encontraba en buena posición.

Cerca de los 40, Prieto se fue a la carrera y, después de eludir la marca de Arce, mandó el centro para Forlán pero Bressán logró rechazar.

Enseguida, Cambiasso entregó a Forlán y éste desde media distancia sacó el disparo pero el mismo salió afuera.

Racing estuvo cerca del empate en el final pero Rocha le sacó un disparo de gol a García, y Ubeda remató alto un tiro libre.

● **SEGUNDO TIEMPO**

En el inicio del complemento, los técnicos Oscar Lopez y Oscar Cavallero realizaron dos cambios: Loscri y Diego Milito ingresaron en lugar por Arce y García. En la primera acción, Zanetti combinó con Diego Milito y este alargó para Canobbio, pero Gabriel Milito logró restar.

EN TRES MINUTOS EL "ROJO" CALENTO EL AMBIENTE. Segundo de Independiente. Pelotazo de Forlán a Garnero, éste cedió para Vuoso que de cabeza y por debajo del arquero puso el marcador 2 a 0.

RACING 1
INDEPENDIENTE 2

RACING: Sessa; Bressán, Tambussi y Ubeda; Castillo, Bastía, Arce, Zanetti y Chatruc; Manuel García y Canobbio. **DT**: Oscar López-Oscar Cavallero.

INDEPENDIENTE: Rocha; Jorge Martínez, Páez, Gabriel Milito y Juan Carlos Ramírez; Vitali, Cambiasso, Prieto y Garnero; Forlán y Vuoso. **DT**: Osvaldo Piazza.

Arbitro: Horacio Elizondo.
Cancha: Racing.
Reserva: Racing 3 - Independiente 1.

El habilidoso y chiquitín Prieto mostró su capacidad en la gambeta a pesar de la marca de Bressan.

Antes del Partido Dieron Señales

Dieciocho barrabravas de Independiente fueron detenidos esta madrugada en una de las esquinas de la cancha de Racing Club, mientras pegaban afiches relacionados con el clásico de Avellaneda que se jugó esta tarde, enmarcado en un clima por demás tenso. Las detenciones ocurrieron a las 4.30 de la mañana en la intersección de las calles Colón e Italia, de Avellaneda, informaron fuentes de la Comisaría 1ª de esa ciudad bonaerense. Los barrabravas de Independiente, informó la policía, se encontraban pegando afiches relacionados con el clásico justo en el sector por donde ingresaron a la cancha los simpatizantes de Racing que concurrieron a la tribuna popular. Según pudo saberse, en los afiches -que fueron secuestrados- podía leerse la frase "Maldita recaudación: con esa hinchada no podes salir campeón", con la firma "Tu papá" y un escudo de los "rojos".

* * *

Si bien en la madrugada hubo un extenso patrullaje por parte de gente de la Comisaría 1ª, también en las primeras horas de esta mañana, se vieron patrulleros recorriendo las calles de Avellaneda, no sólo en los alrededores del estadio, sino en un radio bastante amplio. Para este encuentro hubo una cantidad que pasaba los 900 efectivos, siendo 100 de ellos de seguridad privada.

* * *

Mas allá de de lo policial, también hubo futbol, e interesados por algún jugador, en este caso de Independiente. Según trascendió, representantes del Barcelona de España estuvieron observando el encuentro, con la mirada puesta en Gabriel Milito. Al margen de la actuación de hoy, los antecedentes que tienen los españoles sobre el marcador "Rojo" son los mejores y creen los directivos del "Diablo" que no sería nada extraño que muy pronto el jugador sea transferido.

UN GRAN REGALO DE crónica

AHORA PARA LOS HINCHAS DE LA SELECCIÓN.

Completando los datos del cupón adjunto podrá participar en el sorteo de dos camisetas de la Selección Nacional.

Remita el cupón (*no se aceptan fotocopias*) a Av. Juan de Garay 140, Capital Federal (CP 1063), o entréguelo en mesa de entradas de 9 a 20 horas para el sorteo que se efectuará el 6 de Enero de 2001, como un regalo más de Reyes para todos nuestros lectores.

Apellido y Nombre: .....

CI - LE - LC - DNI: .....

Domicilio: .....

Teléfono: ..... Localidad: .....

UNION-SANTOS: DICEN QUE SON ABURRIDOS

Unión y San Lorenzo le Dijeron Adiós al Apertura con un Triste Cero a Cero

UNION 0

Castellano; Ariel Donnet (38m. ST Castillo), Ortiz, Valli y Cárdenas; Marczuk (17m. ST Matías Donnet), Jayo, Mazzoni y Cristian Ríos (26m. ST Zapata); Silvera y Tilger. DT: Nery Pumpido.

SAN LORENZO 0

Saja; Ameli, Tuzzio y Portocarrero; Paredes, Michelini y Erviti (3m. ST Estévez); Adrián González (39m. ST Zurita) y Romagnoli; Franco y Romeo. DT: Oscar Ruggeri.

Tarjetas amarillas: Silvera y Tilger (U). Paredes, Michelini, Ameli y Gonzalez (SL).
Arbitro: Juan Pablo Pompei (Regular). Aunque no tuvo equivocaciones como para cuestionarlo, permitió el juego brusco de algunos jugadores.
Cancha: Unión.
Recaudación: 30.600 pesos.
EL SOBRESALIENTE: Pedro Portocarrero (SL). Luchó y ganó casi todos los mano a mano, y cuando pudo se fue al ataque.

SANTA FE, 16.- Unión y San Lorenzo cerraron anoche su participación en el Torneo Apertura con un magro empate sin goles en el estadio "15 de Abril". El encuentro fue malo, y defraudó al público que se hizo presente en buen número, porque en realidad esperaba mucho mas de los dos, pero principalmente del conjunto de Oscar Ruggeri, quien estuvo buscando hasta hace unas fechas llegar al tope de este torneo. Los de Boedo culminaron el torneo con 34 unidades.

Unión, cuyo principal objetivo es sumar para permanecer alejado del descenso, terminó con 26 unidades en una campaña aceptable, aunque realizo en el certamen algunos encuentros aburridos y con pocas jugadas de interés, como el de anoche.

Los dos equipos se despidieron del certamen con un anodino partido que tuvo juego desprolijo en abundancia y muy pocas situaciones de riesgo frente a los arcos.

La falta de ingenio fue una constante a lo largo de los noventa minutos y jamás pudo ser resuelta por los creativos de Unión y San Lorenzo, quienes tomaron sus vacaciones por adelantado.

La primera parte se consumió entre la desprolija y trabada lucha en la mitad de la cancha y con contadas jugadas en las áreas.

Antes de los diez de juego, Unión se acercó al arco de la visita mediante un tiro libre por parte de Tilger, pero el balón pegó en un defensor rival y se fue al córner lamiendo un poste.

Enseguida respondió la visita y Castellanos salvó enviado al córner un disparo de Gonzalez. A partir de ahí, el partido cayó en un pozo, sin llegadas hacia las vallas y recién cerca del final de la etapa asomó el peligro en un arco, fue en el del local cuando Erviti desde media distancia saco el remate al arco y la pelota salió muy cerca.

Malo

Se fueron al descanso y en el complemento los arqueros tuvieron que estar mas atentos. En la primera llegada, Gonzalez volvió a inquietar a Castellanos pero la pelota salió afuera. Luego fue Unión el que estuvo cerca pero Saja logró contener un disparo de Matías Donnet.

Saja se dio el gustazo pero le fue mal. El arquero de San Lorenzo quería ejecutar una falta y no se le daba la posibilidad. Anoche, pasado los veinte de juego, hizo efectiva una falta cerca del área de Unión, pero su disparo se estrelló en la barrera. Sobre el final llegó quizá lo mejor del partido. Ameli le cometió falta a Matías Donnet y la misma la ejecutó Castillo pero Saja controló bien, y en la última, Valli cabeceó al arco y el balón salió muy cerca.

Final del encuentro y del torneo para los dos equipos. Como decimos al principio, uno quedó mas que conforme por lo realizado que el otro.

Unión terminó el campeonato con un puntaje muy favorable en la Tabla del Promedios en relación con cómo había comenzado, ya que como se recuerda, su entrenador Nery Pumpido estuvo a punto de ser sustituido. Por el lado de San Lorenzo, su despedida del torneo no fue de la mejor ya que esperaban irse de esta ciudad con una victoria. De cualquier manera, la ilusión de Oscar Ruggeri era estar peleando por la punta pero no se le dio.

El Cuchu Cambiasso, autor del primer gol de Independiente colabora con Martínez, para frenar el avance del uruguayo Canobbio.

LICIA: BALAS DE GOMA Y HERIDOS

dio para Zanetti y
co, se cruzó Milito
e esquina no trajo

, fue el "Diablo" el
de Forlán que se
rea rival, antes de
entro para Prieto,
que un jugador de
l córner.
enso pero no bien
los protagonistas
o poco fútbol, y el
había bajado y ya

antes de los 20 de
ro y este a Vuoso,
rovechó una gran

y también se per-
anotar; Canobbio
carga y después de
Chatruc, que al no
e Páez pudiera re-

vez Forlán entre-
ó al uruguayo que
porque un rival se

ndose por su sec-
ha, mandó el cen-
cambió para For-
guayo rematara,
costado.
Cambiasso le dio
te a Sessa remató
tura.
ro libre a favor de
rlán, éste envió el
estaba Cambias-
el 1 a 0 para la vi-
itó medio Avella-

baldazo de agua
sta ese momento
traron nerviosos,
ron de la pierna

vor de Indepen-
ue Milito y la pe-
ssa. Seguida a esa
l arco cuando te-
otar.
vor del local, des-
biasso cedió para
uando se encon-

Cerca de los 40, Prieto se fue a la carrera y, después de eludir la marca de Arce, mandó el centro para Forlán pero Bressán logró rechazar.

Enseguida, Cambiasso entregó a Forlán y éste desde media distancia sacó el disparo pero el mismo salió afuera.

Racing estuvo cerca del empate en el final pero Rocha le sacó un disparo de gol a García, y Ubeda remató alto un tiro libre.

● **SEGUNDO TIEMPO**

En el inicio del complemento, los técnicos Oscar Lopez y Oscar Cavallero realizaron dos cambios: Loscri y Diego Milito ingresaron en lugar por Arce y García. En la primera acción, Zanetti combinó con Diego Milito y este alargó para Canobbio, pero Gabriel Milito logró restar.

EN TRES MINUTOS EL "ROJO" CALENTO EL AMBIENTE. Segundo de Independiente. Pelotazo de Forlán a Garnero, éste cedió para Vuoso que de cabeza y por debajo del arquero puso el marcador 2 a 0.

RACING 0

INDEPENDIENTE 2

RACING: Sessa; Bressán, Tambussi y Ubeda; Castillo, Bastía, Arce, Zanetti y Chatruc; Manuel García y Canobbio. **DT**: Oscar López-Oscar Cavallero.

INDEPENDIENTE: Rocha; Jorge Martínez, Páez, Gabriel Milito y Juan Carlos Ramírez; Vitali, Cambiasso, Prieto y Garnero; Forlán y Vuoso. **DT**: Osvaldo Piazza.

Arbitro: Horacio Elizondo.

Cancha: Racing.

Reserva: Racing 3 - Independiente 1.

El habilidoso y chiquitín Prieto mostró su capacidad en la gambeta a pesar de la marca de Bressan.

Antes del Partido Dieron Señales

Dieciocho barrabravas de Independiente fueron detenidos esta madrugada en una de las esquinas de la cancha de Racing Club, mientras pegaban afiches relacionados con el clásico de Avellaneda que se jugó esta tarde, enmarcado en un clima por demás tenso. Las detenciones ocurrieron a las 4.30 de la mañana en la intersección de las calles Colón e Italia, de Avellaneda, informaron fuentes de la Comisaría 1ª de esa ciudad bonaerense. Los barrabravas de Independiente, informó la policía, se encontraban pegando afiches relacionados con el clásico justo en el sector por donde ingresaron a la cancha los simpatizantes de Racing que concurrieron a la tribuna popular. Según pudo saberse, en los afiches -que fueron secuestrados- podía leerse la frase "Maldita recaudación: con esa hinchada no podes salir campeón", con la firma "Tu papá" y un escudo de los "rojos".

* * *

Si bien en la madrugada hubo un extenso patrullaje por parte de gente de la Comisaria 1ª, también en las primeras horas de esta mañana, se vieron patrulleros recorriendo las calles de Avellaneda, no sólo en los alrededores del estadio, sino en un radio bastante amplio. Para este encuentro hubo una cantidad que pasaba los 900 efectivos, siendo 100 de ellos de seguridad privada.

* * *

Mas allá de de lo policial, también hubo futbol, e interesados por algún jugador, en este caso de Independiente. Según trascendió, representantes del Barcelona de España estuvieron observando el encuentro, con la mirada puesta en Gabriel Milito. Al margen de la actuación de hoy, los antecedentes que tienen los españoles sobre el marcador "Rojo" son los mejores y creen los directivos del "Diablo" que no sería nada extraño que muy pronto el jugador sea transferido.

BURRIDOS

nzo le Dijeron Adiós un Triste Cero a Cero

un arco, fue en el del local cuan-
ancia saco el remate al arco y la

en el complemento los arqueros
tentos. En la primera llegada,
tar a Castellanos pero la pelota
ión el que estuvo cerca pero Sa-
o de Matías Donnet.
ro le fue mal. El arquero de San
na falta y no se le daba la posibi-
s veinte de juego, hizo efectiva
Unión, pero su disparo se estre-
inal llegó quizá lo mejor del par-
a a Matías Donnet y la misma la
controló bien, y en la última, Va-
n salió muy cerca.
el torneo para los dos equipos.
, uno quedó mas que conforme

onato con un puntaje muy favo-
edios en relación con cómo ha-
enzado, ya que como se recuer-
ntrenador Nery Pumpido estu-
nto de ser sustituido. Por el lado
Lorenzo, su despedida del tor-
fue de la mejor ya que espera-
de esta ciudad con una victoria.
quier manera, la ilusión de Os-
geri era estar peleando por la
ero no se le dio.

El Cuchu Cambiasso, autor del primer gol de Independiente colabora con Martínez, para frenar el avance del uruguayo Canobbio.

En Mataderos, Violencia y Empate

Jesús se lleva el balón pese a la oposición de Méndez. El resultado fue cambiante y sorpresivo.

Blanco maniobra frente a la marca de Barbona. En Mataderos se jugó un clásico caliente.

Un clima de "guerra" se vivió esta tarde en Mataderos cuando un grupo de hinchas de All Boys lanzó piedras y cuanto elemento encontró a mano, al mismo tiempo que pretendió derribar una reja con la intención de ingresar al terreno de juego.

La rápida intervención de la Guardia de Infantería, como también del Cuerpo de Bomberos, evitó que los vándalos lograron su cometido. El partido estuvo suspendido por un par de minutos y los violentos fueron reprimidos con agua y balas de goma.

El saldo de la refriega dejó numerosos heridos.

● EL PARTIDO

Con un cuarto de hora de atraso, dada la cantidad de público que llegó al estadio a último momento, comenzó el clásico.

Bombas de estruendo, papelitos, banderas y cánticos de todo tipo dieron cuenta de la rivalidad existente entre "verdinegros" y "albos".

Un pelotazo para Marcelo Blanco que rechazó Barbona y una oportunidad perdida por Facundo Diz, al fallar la defensa local, indicaron la presencia en ataque de los dirigidos por el "Beto" Pascutti.

Volvió a equivocarse el fondo de Chicago cuando Farías intentó pasarle la pelota a Barbona, pero Herbella alcanzó a rechazar anticipándose a Diz.

Un rebote del arquero visitante, precisamente, fue recogido por el "Colorado" Farías y su disparo salió apenas desviado.

Insistió Chicago y Ozán, con rechazo fuerte y alto, cortó un pase de "Gomito" Gómez para Ariel Jesús.

Sin otras acciones de relieve el encuentro llegó al minuto 13, momento en que se salvó la valla local ante un pelotazo cruzado que derivó en un violento disparo de Marcelo Blanco, cerca de un palo.

Más tarde Ferrero habilitó a Martín Méndez y cuando el volante por derecha del conjunto "albo" intentaba escapar de la marca de Barbona el oportuno cruce de Herbella evitó cualquier acción de riesgo para el arco de César Velázquez.

Tras un rato en el que la pelota "transitó" casi con exclusividad la zona central de la cancha, Cristian Gómez encabezó un ataque local y al pisar el área le cedió el balón a Jesús; el rechazó de Ponce al córner, sin embargo, le puso fin a la jugada. Enseguida contraatacó el equipo visitante y "Palito" Manrique, como si se tratase de un zaguero más, paró la pelota con el pecho y luego la mandó hacia el medio del campo.

A los 24 minutos, volvió a equivocarse la defensa "verdinegra" y Velázquez tuvo que lidiar con Blanco para impedir que la maniobra prosperara.

Con respeto mutuo, aunque al mismo tiempo con una tendencia a capitalizar cualquier error, Chicago y All Boys siguieron luchando palmo a palmo.

GOL DE ALL BOYS. Facundo Diz, a los 27', conectó de cabeza un centro desde la izquierda de Damián Yáñez y abrió el tanteador.

Herido en su amor propio, Chicago se fue en procura del empate y el "Topo" Gómez, al rematar desviado desde el borde del área, desperdició una buena chance.

GOL DE CHICAGO. Leonel Martens, de cabeza, estableció la igualdad a los 32 minutos, tras un córner que ejecutó "Pocholo" Sánchez.

Volvió al ataque el "verdinegro" y poco después amplió la ventaja sobre el "albo".

SEGUNDO GOL DE CHICAGO. Oscar Gómez recibió un centro de Ariel Jesús y con un "bochazo" fuerte superó a Sandro Guzmán en el minuto 34.

Sobre el final insistió Chicago y estuvo a punto de convertir el tercer gol.

Con el marcador 2 a 1 favorable al cuadro local finalizó la primera etapa.

● SEGUNDO TIEMPO

All Boys intentó revertir el resultado y Chicago aguardó la oportunidad para estirar la cuenta.

SEGUNDO GOL "ALBO". Un sorpresivo zurdazo de Diz puso las cosas 2 a 2 a los 3 minutos.

Creció en emoción el encuentro y de allí en adelante estuvo para cualquiera.

Las vallas pasaron por situaciones de peligro, especialmente cuando se soltaron las marcas y cedieron los rígidos esquemas de juego de la primera parte.

En el ir y venir de la pelota, cada equipo trató de sacar ventaja.

● PROXIMA FECHA:

Banfield-El Porvenir; C.Córdoba-Estudiantes; All Boys-Ferro; Defensa-Chicago; San Miguel-Quilmes y Tigre-Arsenal. Libre: Platense.

CHICAGO 2 — ALL BOYS 2

CHICAGO: César Velázquez; Kloker, Herbella y Barbona; Manrique, Martens, Farías, Héctor Sánchez y Cristian Gómez; Oscar Gómez y Jesús. **SC**: Frangella, Arguello, Serrano, Mario Marcelo y Adrián Fernández. **DT**: Roberto Vega-Jorge Traverso.

ALL BOYS: Guzmán; Ozán, Virardi, Lugo y Ponce; Martín Méndez, Ferrero, Marini y Damián Yáñez; Diz y Marcelo Blanco. **SC**: De Nicola, Ferreyra, Pizzella, Dezotti y Franco. **DT**: Alberto Pascutti.

Arbitro: José Méndez — **Cancha**: Chicago

ESTE FERRO ES MAS VERDE QUE TODOS, APENAS IGUALO

Fue un partido abierto y de alternativas interesantes en el arranque, donde Ferro se perfilaba como el equipo con la propuesta más ambiciosa. Ya a los dos minutos se acercaría al área adversaria con un envío de Benítez hacia el ingreso de Acosta, quien se apresuró ante la marca de Santa Cruz y buscó el remate al arco y el balón se elevó sobre el travesaño.

En un nuevo intento alcanzó a conectar Quiñones, tras un pase de Décima que había dejado mal parada a la defensa con una maniobra rápida sobre el sector izquierdo. El disparo de Quiñones fue contenido sin inconvenientes por Cancelarich.

Desde el medio del terreno inició un ataque el visitante con toque de Pochettino a Cantero, el que se sacó de encima la marca de Figini y luego devolvió hacia el medio para la entrada de Formica, el que no logró dominar ante la salida del arquero que finalmente se quedó con la pelota.

Aunque mostrando cierto respeto por su rival, Ferro continuaba ejerciendo su dominio en la zona media, pero a partir de allí las cosas se le complicaban y su juego perdía claridad. Cruce entre Reinoso y Aira en la mitad del campo, falta del primero y tiro libre que ejecutó el mismo Aira a las manos del arquero.

Réplica del local con Ferrero en gran carrera ingresando por el centro de ataque y al enfrentar a un defensor prefirió jugar hacia atrás con Mannara, que hizo correr el balón para la arremetida de Bogado, pero antes llegaría Santa Cruz para restar con fuerza a cualquier parte.

Continuaba siendo Ferro el de mayor peso ofensivo al promediar los últimos quince minutos de la etapa. Llegó dos veces Quiñones a instancias de Cancelarich, después tendría su oportunidad Mannara, pero en ninguno de los casos hubo una clara definición. La etapa inicial terminó sin la apertura del marcador.

En el complemento no varió el esquema de ambos equipos respecto al inicio, aunque al reanudarse el juego se lo notó más ofensivo al visitante.

Ferro por su parte trataba de imponerse en la zona media con la buena predisposición de Décima secundado por Jorge Cordón y Oscar Román Acosta, quienes repartían juego hacia adelante.

FERRO 0 — C. CORDOBA 0

FERRO: Wilson Junior; Reinoso, Figini y Ferrero; Benítez, Décima, Cordón, Mannara y Acosta; Bogado y Quiñonez. **DT:** Jorge Castelli.

C. CORDOBA: Cancelarich; Santa Cruz, Pochettino, Fontana y Aira; Ruggieri, Santos, Iuvale y Cantero; Formica y Herrera. **DT:** Alberto Forgues

Arbitro: Walter Díaz. — **Cancha:** Ferro

INCIDENTES GRAVES Y SUSPENSION

El partido que jugaban Almirante Brown y Deportivo Morón en Isidro Casanova fue suspendido por el árbitro Javier Ruiz a los 8 minutos del segundo tiempo por los graves incidentes protagonizados por simpatizantes del "Gallito" y efectivos de la policía en la tribuna visitante del estadio "Fragata Sarmiento".

Los belicosos seguidores de Morón desestabilizaron buena parte del alambrado olímpico de su sector (el comienzo de la etapa complementaria se atrasó unos minutos por el mismo motivo...) y los alrededor de 50 uniformados que custodiaban la zona se trenzaron en una dura batalla con ellos. Lo que se temió durante toda la tarde ocurrió en ese momento: piedrazos volando de un lado hacia el otro, balazos de goma disparados por los policías para reprimir, corridas por doquier en la tribuna y el indudable clima de temor que se apoderó de todos los que estaban en la cancha hicieron que el árbitro -a pesar de los pedidos de los jugadores de Morón, que lo persiguieron por todo el campo de juego para que no tomara la determinación- decidiera parar definitivamente el partido, que ya había estado parado en el arranque de la primera mitad y había visto demorado el arranque de la segunda.

● LO QUE SE JUGO

También hubo un rato de fútbol. Hay que decir que los clásicos no se analizan. Se disfrutan antes y durante su disputa, se los celebra si el resultado es positivo y se los sufre si terminan en derrota. No hay término medio en choques de semejante rivalidad y así lo entendieron hoy tanto Almirante Brown como Deportivo Morón, dos viejos rivales del oeste del gran Buenos Aires que volvieron a verse las caras en Isidro Casanova.

Los futbolistas parecieron contagiarse en los primeros minutos del calor que aportaban los de afuera. Las piernas fuertes empezaron a dominar la escena y el árbitro Javier Ruiz tuvo que ponerse firme para que las cosas no se le fueran tempranamente de las manos. Solo de esa forma pudo encarrilar un asunto que se le estaba poniendo complicado.

Pero antes de ponerles los puntos a los jugadores, Ruiz debió actuar contra los simpatizantes: iban nada más que 4 minutos cuando el árbitro se vio obligado a parar el partido porque 4 hinchas de Morón estaban trepados a lo más alto del alambrado. La policía tomó cartas en el asunto y recién después de un duro trabajo de persuasión pudo lograr que los fanáticos descendieran. El partido continuó.

En medio de ese clima, y con sus posturas diferentes, ambos trataron de acomodarse en el campo de juego. Morón pareció estar mejor parado en el comienzo (un remate de Rubén Espíndola se fue cerca del palo derecho de Negro Luqui) pero sería Almirante el primero en dar el golpe.

GOL DE ALMIRANTE: A los 26 Rojas escapó de sus marcadores y mandó el centro al área. Bazán Vera, hasta allí muy bien controlado, aprovechó que le dieron un centímetro de ventaja y conectó la pelota dejando sin chances a Peratta para poner el 1-0 e instalar un verdadero delirio en los hinchas de su equipo.

El gol afianzó al conjunto local e hizo salir a Morón a buscar la igualdad, lo que generó dos situaciones al mismo tiempo: así como tuvo más tiempo la pelota y ocupó posiciones ofensivas con mayor continuidad, el gallo dejó huecos gigantescos de la mitad de la cancha hacia su propio arco. Espacios que casi aprovecha Almirante en una contra que no terminó en su segundo gol solo porque los goleadores -como los clásicos- no tienen explicación: frente al arco vacío y sin nadie que pudiera molestarlo, Bazán Vera mandó la pelota a las nubes. Iban 36 minutos.

De allí al final no pasaron muchas más cosas. Almirante defendió la ventaja con uñas y dientes y Morón buscó pero sin muchas ideas. No le extrañó a nadie, entonces, que el resultado no sufriera nuevas modificaciones.

ALTE. BROWN 1 — MORON 0

ALMIRANTE: Negro Luqui; Zavaleta, Strelau, Godoy y Rizo; Ojeda, Tríbulo, Rojas y O. Ruiz; Rodríguez y Bazán Vera. **SC**: Ferra, González, Mansilla, O. Ruiz y Maciel. **DT**: R. Calabria

MORON: Peratta; Salomón, Martínez, López y Echazú; Madeo, Díaz, R. Espíndola y Salvatierra; Meinecke y Armoa. **SC**: Ungarratti, H. Espíndola, Barreto, Casazza y Delgado. **DT**: Miguel A. Lemme.

Arbitro: Javier Ruiz — **Cancha**: Alte. Brown

Hubo fútbol, pero lamentablemente lo que hicieron los jugadores fue superado y borrado por la violencia que demostraron los hinchas de Morón, que no soportaron ir en pérdida.

Sarmiento es un Maestro Para Enseñar el Español

Como mayor atractivo en la fecha de primera "C" aparecía el partido en cancha de Dock Sud, entre el cuadro local y su visitante de hoy, Justo José de Urquiza. Y es que en esta nueva etapa del torneo divisional, Dock Sud ha demostrado ser un adversario de peligro para cualquiera. Ahora liderando en compañía las posiciones. Dentro del equilibrio, la diferencia la obtuvo el cuadro local llegó a los 27 minutos de la parte inicial, cuando Christian Fernandes desde los "doce pasos" batió la valla de J. J. Urquiza. La ventaja era merecida. Ya en la parte final, el encuentro tuvo suspenso como también se repitieron muchas situaciones de peligro frente a los arcos.

SARMIENTO 1 — ESPAÑOL 0

SARMIENTO: Fazio; Mastrángelo, Olavarriaga, Sardi y Montiquín; García, Rúgolo, Ferradas y Carlos Muñoz; Bueno y Nigro. **DT:** Mario Finarolli. **SC:** Lanare, Del Castillo, Zárate, Banegas y Primerano.

ESPAÑOL: Bustos; Néstor Fernández, Aspitía y Leites; Pablo Fernández, Smaldone, Segovia, Nis y Pablo López; Alfonso Ayala y Franco Romero. **DT:** Hilario Bravi. **SC:** Lucca, Caro, Décima, Cevallos y Balkenende.

Arbitro: Pablo Lunati. — **Cancha:** Sarmiento.

ATLANTA 1 — FLANDRIA 1

ATLANTA: Berscé; Vero, Raimondi, Goux e Iarosi; Víctor Paredes, Fantini, Santa Cruz y Cortéz; Miguel Paredes y Juan González. **DT:** Oscar Martínez. **SC:** Gutiérrez, Silva, Giménez, Quiñonez y Ferreiro.

FLANDRIA: Dobler; Kaezuk, Negreira y Riez Silva; Gianice, Muñoz, Barrientos, Ojeda y Menseguez; Vidal y Basso. **DT (Int):** Roberto Garate. **SC:** Quippes, De Rossi, Vega, Ocampo y Marquiegui.

Arbitro: Daniel Raffa. — **Cancha:** Español (local Atlanta).

A. DE QUILMES 3 — COLEGIALES 1

A. DE QUILMES: Re; Grimaux, Gustavo Fernández, Gallo y Luengo; Pablo Genovese, Bianchi, Pedraza y Delorenzo; De León y Aguirre. **DT:** Daniel Raimundo. **SC:** Alomo, Batista, Rojas, Massa y Cáceres.

COLEGIALES: Cardozo; Rodríguez, Trova, Loto y Valdez; Benítez, Almirón, Goberville y Quintana; Arena y Gianico. **DT:** Luis Merlo. **SC:** Romano, Alvarez, Koegler, Valz y Patiño.

Arbitro: Alejandro Toia. — **Cancha:** A. de Quilmes.

ARMENIO 3 — CAMBACERES 3

ARMENIO: Lima; Navarro, Nievas, Dávila y Pedro Barrios; Sánchez, Eduardo González, Acosta y Cisterna; Menéndez y Romito. **DT:** Edgardo Marchetti. **SC:** Flores, Corvalán, Serrano, Vieytes y Allende.

CAMBACERES: César González; Cataldo, Godoy, Marcelo Chiappetta y Carrizo; Molina, Licht, Gamberini y Casado; Matías Sánchez y Benítez. **DT:** Eduardo Borgarelli. **SC:** Preisz, Zucarelli, Roldán, Caminos y Borja.

Arbitro: Pablo Castagnino. — **Cancha:** Armenio.

DEFENSORES 3 — ARGENTINO (R) 1

DEFENSORES: Bangert; Alderete, Hugo Rodríguez, Díaz y Fontora; Aquino, Brito, Cochas y Gómez Barroche; Mario Ayala y Alianello. **DT**: Guillermo Duró.

ARGENTINO (R): Martín Barrios; Redondo, Palasesi y Bassani; Tombolini, Pusineri, Ariagno, Fernando Gómez y Ojeda; Cortalezzi y Pedernera. **DT**: Oscar Díaz.

Arbitro: Miguel González. — **Cancha:** Defensores.

D. MERLO 0 — ITALIANO 0

● **PROXIMA FECHA:** Colegiales-T.Suárez; Talleres-A. de Quilmes; Español-Brown (A); Italiano-Sarmiento; Flandria-D.Merlo; Morón-Atlanta; Argentino (R)-A.Brown; Temperley-Defensores; Cambaceres-San Telmo y Berazategui-Armenio.

PARA EL DOQUE NO HAY PARTIDOS CHIVOS

DOCK SUD 1 — J.J. URQUIZA 0

DOCK SUD: Lorenzo; Zarif, Marascio, Vargas y Cáceres; Chaves, Godoy, Fernandes y Aquino; Ielpo y Giuliano **DT:** R. Santiago. **SC:** Gerez, Aguimcer, Bartucci, M. López y Báez.

JUSTO J. URQUIZA: Bianchi; Ayala, Ferjanic, Contreras y Gutiérrez; Bonamino, Dedovich, Zamudio y Amaya; Bivona y Aranda **DT:** H. López **SC:** Iglesias, Miga, Alvarez, Cabrera y Pagliani

ARBITRO: J. Famiglietti

CANCHA: Dock Sud

A. DE MERLO 1 — LINIERS 2

EXCURSIONISTAS 2 — ALEM 1

LUJAN 3 — CAÑUELAS 0

COMUNICACIONES — SACACHISPAS

Este partido fue postergado.

BARRACAS 2 — LAMADRID 1

LAFERRERE 1 — MIDLAND 2

DALMINE 1 — SAN MARTIN 3

ITUZAINGO 3 — RIESTRA 2

● **PROXIMA FECHA:** Sacachispas-Riestra; San Martín-Ituzaingó; Midland-Dálmine; Cañuelas-Laferrere; Lamadrid-Luján; Alem-Barracas; Liniers-Excursionistas; J.J. Urquiza-A. de Merlo y Comunicaciones-Dock Sud.

Tres con Ansias de Campeón

Boca, River y Talleres pugnarán por el título en la última fecha del Torneo Apertura. La jornada de mañana tendrá tres partidos excluyentes: Boca-Estudiantes; Lanús-River y Newell´s-Talleres, quienes jugarán a partir de las 17.10 con televisación codificada y simultánea.

Las mayores chances para obtener el certamen las tiene el equipo "Xeneize", dado que depende de un triunfo suyo sobre el "Pincha" sin afectarle, de ocurrir esto, lo que pueda suceder con River o Talleres. Además, teniendo en cuenta que Boca encabeza las posiciones con 38 puntos, seguido por River con 37 y Talleres con 36, pueden darse distintas variantes en la dilucidación del último torneo del siglo.

Mientras tanto, hoy jugarán Huracán-Vélez (a las 20.10) y

Belgrano-Central (a las 20), en tanto que mañana lo harán Gimansia-Los Andes (desde las 18) y Argentinos-Chacarita (a las 16).

BOCA-ESTUDIANTES. La Copa Libertadores de América y la Intercontinental son los logros del equipo de Carlos Bianchi a través del año a punto de finalizar. ¿Se les sumará a aquellos el del Apertura 2000?

El último domingo Boca pasó de la decepción a la esperanza: quedó "groggy" tras la derrota que le infligió Chacarita y "revivió: con el empate de Huracán ante River.

Ahora, con otro semblante, Boca espera el partido con Estudiantes. Hay confianza, convicción y el firme respaldo de los hinchas que le

A Pura Emoción, la Atención se Dividirá en Tres "Barrios": en La Boca, en Lanús y en Rosario

pondrán un marco espectacular a la "Bombonera". Pero más allá de las legítimas pretensiones boquenses, hay un adversario que merece respeto. Ningún resultado está asegurado de antemano y Estudiantes, que tiene la valla menos vencida del torneo, no quiere ser un simple "partenaire" del equipo con mayores posibilidades de consagrarse campeón.

LANUS-RIVER. Con tibio halo de esperanza, River visitará a Lanús. Entre los "Millos" hay quienes todavía creen en "milagros" y prefieren olvidar una segunda parte del 2000 sumida en el fracaso. El equipo del "Tolo" Gallego fue eliminado por Boca de la Copa Libertadores, perdió la Mercosur en semifinales, ante Vasco da Gama, y según parece también quedará relegado del Apertura. No obstante estar en la pelea por el titulo, la campaña de River distó de ser ideal. Los promocionados "Cuatro Fantásticos" aparecieron poco y sólo en partidos ante rivales de menor valía. Pablo Aimar arrastra un cansancio muscular al que se le agregó una pubialgia y el "Burrito" Ortega purga una "condena" de cuatro fechas por una acto de indisciplina injustificable. Sólo Javier Saviola estuvo a la altura de sus antecedentes, pero con él no le alcanzó al "Millonario" para superar el mal momento futbolístico.

NEWELL´S-TALLERES. Invicto en Córdoba, Talleres sabe que que además de ganarle a Newell´s tiene que esperar que Estudiantes y Lanús les den una mano. Sea o no el ganador del Apertura, lo realizado por el cuadro de "Jota Jota" López ha superado ya los objetivos trazados a comienzo de la temporada.

ASI LLEGAN

EQUIPOS	PTS	PROM
BOCA	**38**	**2,138**
RIVER	**37**	**1,936**
TALLERES	**36**	**1,468**
GIMNASIA	34	1,542
SAN LORENZO (1)	34	1,726
ESTUDIANTES	29	1,202
VELEZ	28	1,43
COLON	26	1,382
HURACAN	26	1,444
UNION (1)	26	1,368
CHACARITA	24	1,232
CENTRAL	21	1,531
NEWELL'S	21	1,361
INDEPENDIENTE	20	1,404
LANUS	18	1,234
BELGRANO	17	1,063
ARGENTINOS	14	1,085
LOS ANDES	12	0,666
RACING	11	1,180
ALMAGRO	10	0,555

(1) Jugaron Ayer

LOS EQUIPOS

BOCA-ESTUDIANTES
(Mañana a las 17.10 por TSC)
BOCA: Córdoba; Ibarra, Bermúdez, Matellán y Fagiani; Basualdo, Serna, Gustavo Barros Schelotto ó Arce y Riquelme; Guillermo Barros Schelotto y Martín Palermo. **DT:** Carlos Bianchi.
ESTUDIANTES: Tauber; Quatrocchi, Prátola y Azconzábal; Bezombe, Ariel Zapata, Osorio, Horacio Cardozo y Pompéi; Galletti y Ernesto Farías **DT:** Oscar Craviotto.
Arbitro: Angel Sánchez.
Cancha: Boca.

LANUS-RIVER
(Mañana a las 17.10 por TSC)
LANUS: R. Burela; L. Zubeldía, D. Caniza, S. Hoyos y D. Ciglic; J. Fernández Di Alessio, E. Carboni, C. Daniele ó C. Sarría y J. Kmet; Ariel López y Silvio González. **DT:** Héctor Veira.
RIVER: Bonano; Díaz, Trotta, Yepes y Placente; Coudet, Zapata ó Gancedo y Aimar; Saviola y Angel. **DT:** Américo Gallego.
Arbitro: Daniel Giménez.
Cancha: Lanús.

NEWELL'S-TALLERES
(Mañana a las 17.10 por TSC)
NEWELL'S: Cejas; Vojvoda, Fuentes, Crosa y Filippini; Ponzio, Bernardi, Saldaña y Manso; Quintana y Cobelli. **DT:** Jorge Ribolzi.
TALLERES: Cuenca; Manfredi, Galarza, Sotomayor y Del Sotto; Lillo, Alaniz, Buján y Garay; Astudillo y Rueda. **DT:** Juan J. López.
Arbitro: Roberto Ruscio.
Cancha: Newell's.

GIMNASIA-LOS ANDES
(Mañana a las 18)
GIMNASIA: Noce; Sanguinetti, San Esteban, Cufré y Pautasso; Larrosa, Gómez, Adinolfi y Albornoz; Messera y Ocampos. **DT:** Carlos Griguol.
LOS ANDES: Migliardi; Noce, Marchesini y Troyansky; Netto, Levato, Arce, Pieters y López; Denis y Marzo. **DT:** Miguel A. Russo.
Arbitro: Claudio Martín.
Cancha: Gimnasia.

HURACAN-VELEZ
(Hoy a las 20.10 por TSC)
HURACAN: Ríos; Rodolfo Graieb, Morquio, Lobos y Moner; Monsalvo, Carrizo, Garipe y Chaparro; Soto y Diego Graieb. **DT:** Carlos Babington.
VELEZ: Leyenda; Cubero, Méndez y Crosa; Castromán, Buján ó Pietravallo, Falcón, Morigi y Candelo; D. Husaín y Obolo. **DT:** Oscar Tabárez.
Arbitro: Luis Bongianino.
Cancha: Huracán.

ARGENTINOS-CHACARITA
(Mañana a las 16)
ARGENTINOS: Siboldi; Garfagnoli, Schiavi, Pena y Cogliandro; Fernando Sánchez, Pérez Castro, Monzón e Insúa; Zagharián y Yaqué. **DT:** Sergio Batista.
CHACARITA: Vivaldo; Romero, Gamboa, Caballero y Cardozo; Rivero, Arce, Rosada y Moreno; Fernández y Carrario. **DT:** Osvaldo Sosa.
Arbitro: Gustavo Bassi.
Cancha: Ferro.

BELGRANO-CENTRAL
(Hoy a las 20)
BELGRANO: Pontiroli; Bordicio, Goux y Peppino; Zárate, González, Martina, Torres y Amaya; Mugnaini y Lujambio. **DT:** Carlos Biasutto.
CENTRAL: Tombolini; Marra, Díaz y Loeschbor; Vespa, Hugo González, Erroz, De Bruno y Ezequiel González; Maceratesi y Arriola. **DT:** Edgardo Bauza.
Arbitro: Rafael Furchi.
Cancha: Estadio Olímpico.

LIBERTADORES, YA ESTA LA HOJA DE RUTA

ASUNCION, 16 (Por Sergio Segovia).- Ayer, en el Hotel Club de Asunción, Paraguay, quedaron determinados los 8 grupos para la edición del año 2001 de la Copa Libertadores de América, que organiza la Confederación Sudamericana de Fútbol (CSF). Boca, el actual campeón, encabezará el Grupo 8 del que también tomarán parte Deportivo Cali, de Colombia, Cobreloa de Chile y Oriente Petrolero, de Bolivia.

River será cabeza de serie del Grupo 5 compartido con Guaraní de Paraguay, un representante ecuatoriano y otro boliviano aún no clasificados. En su debut jugará como local ante el representante de Bolivia, que podría ser The Strongest, de La Paz o Guabirá, de Santa Cruz de la Sierra. En el Grupo 1 participarán 2 equipos argentinos, Vélez, como cabeza de serie, y Central. Ambos debutarán como visitantes, con Vélez en Lima ante Universitario y Central ante un equipo de Colombia, que surgirá entre Junior de Barranquilla, América de Cali, Deportes Tolima e Independiente Santa Fe. San Lorenzo encabezará el Grupo 3 y tendrá por rivales a Nacional de Uruguay, un equipo de Chile y Jorge Wilstermann, de Bolivia.

GRUPO 1
Vélez (Argentina)
Central (Argentina)
3º de Colombia
Universitario (Perú)

GRUPO 2
Palmeiras (Brasil)
3º de Paraguay
Universidad de Chile (Chile)
Sport Boys (Perú)

GRUPO 3
San Lorenzo (Argentina)
Nacional (Uruguay)
3º de Chile
Wilsterman (Bolivia)

GRUPO 4
Cruzeiro (Brasil)
Olimpia (Paraguay)
3º de Ecuador
Sporting Cristal (Perú)

GRUPO 5
River (Argentina)
Guaraní (Paraguay)
2º de Ecuador
3º de Bolivia

GRUPO 6
4º de Brasil
3º de Uruguay
America de Cali (Colombia)
Deportivo Táchira (Venezuela)

GRUPO 7
3º de Brasil
2º de Uruguay
1º de Ecuador
Cruz Azul (México)

GRUPO 8
Boca (Argentina)
Deportivo Cali (Colombia)
Cobreloa (Chile)
Oriente Petrolero (Bolivia)

- AVISOS AGRUPADOS - AVISOS AGRUPADOS -

SERVICIOS UTILES - SERVICIOS UTILES

SERVICIO COMPLETO $15 (REALES) aire acond. 4382-1963

PAMELA SU ESPECIALIDAD EL BESO FRANCES 24 HS. PRIV. DOM 4372-5496

AA LORE Totalmente Viciosa + Colita Buc. s/g/ $ 30 1hs. 4313-7466

GEMELA 17 FUGITIVA LABIOS CARNOSOS BUC s/g $ 30 4382-0477

PATRICIA COMPLETO $30 PRIV-DOM T/ CR 4683-5733 24 HS 4635-7733

BEBOTA TOMA TODO + COLITA buc. s/glob $10 1/2H $20 1H $30 PRIV-DOM 4953-9478

SERVICIO COMPLETO 1 HORA $30 aire acondic. 4953-2660

DANIELITA RE-PENDEX COMPLETITA 1H $30 24 HS 4383-1671

COLITAS ESPECTACULARES BEBOTAS PECHUGONAS 22 años priv-dom 24 hs 4322-7078

BEBOTA 22 A 1H $30 COLITA QUERES? COLITA TE DOY 4862-8390 24HS

MININAS COLA -LESS $20 PRIV-DOM 24HS 4374-2931

WENDY 17 SE TOMA TODO + COLITA Buc s/gl $ 30 - 4328-6579

SERVICIOS UTILES - SERVICIOS UTILES

18 PRIMAVERAS CONEJITA rubia infartante 1h$30 c/colita 1/2h$20 buc $10 4374-2961 DOMICILIOS

YANET COLEGIALA bucal s/glob.+colita $15 4833-0458 24hs

BEBITAS 18 FIESTERAS +COLITA Bc. s/g $10 1/2h $20 1H $30 4313-2905

MAIRA 23 AÑOS *ADICTA AL SEXO*100-65-120 TODO X$20 4373-6614

$10 EL MEJOR BUCAL 951-5569 SARANDI 66 1°A 24HS

MARINA Y MIMI MASAJES LINGUISTICOS 4826-7324

POTRA SALVAJE AGABAME DONDE QUIERAS 24 HS PRI/DO 4827-5596

AYELEN NENA ARDIENTE COMPLETITA PRIV-DOM 1H $30 24 HS***4372-1105***

CARLA COMPLETO $30 PLANTEL RENOVADO 4613-7566 24 HS

ANDREA COMPLETO $30 PLANTEL RENOVADO 4901-4125 24 HS.

BIANCA Y SOL $ 20 24 hs PRIV DOM 1H $30 - COLA O JUNTAS $30 J. A. CABRERA 2937 4964-9095

$10 BEBO TU ESENCIA 4313-9380 M.T. ALVEAR 777 4°E 24HS

DEVORA 40 A RUBIA FIESTA TOTAL LLAMAME $20 4375-0190

BOCAS COMPLETAS $10 1/2H $20 1H C/ COLA o 2 LESBIS $30 4371-2802 24HS

BOQUITAS $10 1/2H $20 1H COMPLETO $30 CORRIENTES 1642 1° P 23 4382-4719 24 HS

ANABELLA SOLA EN SU DEPTO COMPLETO $30 PRIV/DOM 4901-3264 24HS

TRANSAS MUJERES GRATIS 4317-8531 0-600-111-0809 $ 0,45 + IVA X MINUTO Auditel 4315-2663

PLACER*******es Dom-Enc-Priv**Lun a Dom DESPEDIDAS 4585-1453

MOROCHA 130-65-98 RUBIA 90-62-95 2X$40 COMP.P/VOS PRIV-DOM 24 HS 4328-9647

ERIKA COMPLETO $30 1HORA PRIV-DOM 24 HS 4586-5096

AHORA GRAN PROMOCION $45 COMPLETO - COLITAS y BESOS NEGROS 4958-6114

AGUSTINA SEXY RUBIA NATURAL OJOS VERDES 1H $30 4375-0163

$10 BABY BUSCA PETE 4371-7931 CORR.1752 6°D 24HS

ARIANA DULCE Y SENSUAL Aparatos y toda mi colita para vos $20 4382-1014

TRAVIESA DAIANA RUBIA ESTILO SULLER VIO 24 HS BUCAL $10 1/2H$20 1H$30 4903-4524

BANFIELD BUSCA RECUPERAR TERRENO

Enfrenta Mañana a Estudiantes; Platense va a Gerli y Arsenal Juega con San Miguel

En la cancha de Chacarita, Estudiantes y Banfield protagonizarán mañana uno de los partidos relevantes de la jornada de la B Nacional. El encuentro comenzará a las 19 y será televisado en directo.

Por su parte, desde las 11 en Sarandí se enfrentarán Arsenal y San Miguel, mientras que en Gerli lo harán Arsenal y Platense.

De flojo desempeño en las últimas presentaciones, el "Taladro" tratará de levantar la puntería ante el equipo dirigido por "Cacho" Saccardi, aunque la tarea será difícil.

Sin pretender realizar un análisis exhaustivo de las posibilidades de Estudiantes y Banfield puede afirmarse que se está en presencia de un cotejo interesante. En consecuencia, sólo hay que esperar que la afirmación se haga realidad ni bien comience a rodar la pelota.

En tanto, Arsenal deberá mejorar bastante para salir airoso en su compromiso frente a San Miguel, conjunto que de visitante ha obtenido buenos resultados.

Ambos equipos lograron sendos empates el último fin de semana: el dirigido por José María Bianco ante Defensa y Justicia, de visitante, y el "Verde" con Tigre, en el Polideportivo de Los Polvorines.

Por último, "El Porve" será anfitrión de un "Calamar" que acudirá a Gerli dispuesto a sumar tres puntos y continuar escalando posiciones.

De dudoso pronóstico es este partido, ya que si bien Platense da la sensación de llegar mejor que el conjunto local, éste buscará una victoria para cerrar bien el año y encarar con optimismo la próxima temporada.

● **INTERIOR**

El "plato fuerte" de la jornada estará en la ciudad rionegrina de Cipolletti, donde el equipo homónimo enfrentará esta noche al encumbrado Instituto. Con arbitraje de Oscar Sequeira, el cotejo comenzará a las 21.30.

La "Gloria" es un serio candidato a disputar con el ganador de la Zona Metropolitana el ascenso a Primera División y su campaña entusiasma a la legión de simpatizantes diseminados a lo largo y a lo ancho de la provincia de Córdoba.

Mañana a las 20 se medirán Atlético Rafaela y San Martín de San Juan y una hora más tarde comenzará el partido entre Almirante Brown de Arrecifes e Independiente Rivadavia.

ESTUDIANTES	BANFIELD
Hugo Giménez; Nicastro, Meske, Gojmerac y Codina; Agostena, Galván, Ariel González y Matías Giménez; Rubén Rossi y Porcelo Gorozo. DT: Saccardi.	Lucchetti; González, Sanguinetti y Fonseca; Santa Cruz, San Martín, Raposo, Giménez y Castro; Leeb y Forestello. DT: Ponce.

Arbitro: Chiaraviglio.. - Cancha: Chacarita.
Hora de inicio: 19.10 (por TV).

ARSENAL	SAN MIGUEL
Coldeira; Araujo, Ruiz, Molina y Darío Espínola; Mannara o González, Boujón, Aguilar y Palavecino; Carnero o Marangoni y Campodónico. DT: Bianco.	Schulmeister; Magallanes, Taberna, Zaragoza y Berardi; Correa, Rodas, Artaza y Bernuez; Delfino o Fernández y Giménez. DT: Pizzo.

Arbitro: Giménez. - Cancha: Arsenal.
Hora de inicio: 11.

EL PORVENIR	PLATENSE
Cambiasso; Lago, Delfino, Fernández y Andrade; Franceschi, Almirón, Cinto y Rudman; Amadei y Aróstegui. DT: Fabián García.	Capogrosso; Verón, Peralta, Krikorián y Lobos; Hirsig, Bechtoldt, Santo y Miranda; Insaurralde y Fernando Rodríguez. DT: Restaino.

Arbitro: Guerra. - Cancha: El Porvenir..
Hora de inicio: 11.

El Celeste al Final Tocó el Cielo

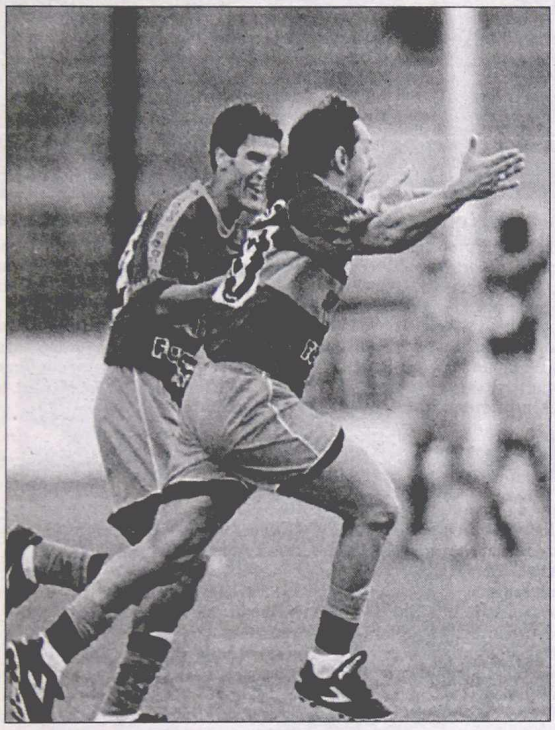

Pontelli quiere abrazar al mundo y festeja luego de convertir un verdadero golazo. Sin embargo, Temperley iba a conseguir la igualdad.

La reacción de Temperley, que remontó una desventaja de dos goles y empató 2 a 2 con San Telmo, tuvo ribetes de hazaña. Por ello, hinchas y jugadores del "Celeste" se unieron en un festejo interminable por como se dio el desarrollo del encuentro, mientras que las caras largas invadieron a los "Candomberos".

Venían iguales en cantidad de puntos siguiendo de cerca al líder Sarmiento y esa paridad quedó evidenciada en la cancha del Porvenir: un tiempo para cada uno selló un empate justo que tuvo una molesta lluvia como testigo. En el primer período se presentó el gran show de Pontelli, quien desplegó todo su talento sobre el terreno de juego. Tras el primer tanto de Bedrossián, el "Turco" marcó un golazo luego de sacarse un hombre de encima y colocar la pelota cerca de un ángulo.

El ingreso de Mangiantini cambió las intenciones futbolísticas de Temperley para el complemento. Con los tantos de Ismail, de penal, y Rocco, de cabeza, el equipo de Zielinski puso justicia en el marcador, porque el conjunto de Zacarías (le habría dicho a sus dirigidos que si no arregla sus diferencias económicas con los dirigentes, se irá del club) pagó caro el conformismo de creer que todo estaba resuelto antes de tiempo.

Fue un partido emotivo, de esos en los que el tanteador se mantiene incierto hasta el último instante. Y como si se tratase de un triunfo, Temperley festejó el empate.

SAN TELMO	2	2	TEMPERLEY
Andina Silva; César Rodríguez, Lucas Fernández, Escalada y Avalos; Leiva, Ovando, Marcelo González y Pontelli; Bedrossián y Trigueros. DT: Claudio Zacarías.			Dubra; Zamuner, Cazajous, Minervino y Rocco; Gaitán, Aguirre, Valentini, Ismail y Wisniewski; Stranges. DT: Ricardo Zielinski.

Cambios: En San Telmo: 15m. ST Abeledo por Avalos, 32m. ST Filomena por Pontelli y 40m. ST Brondo por Trigueros. **En Temperley:** 8m. ST Mangiantini por Zamuner y 20m. ST Miramontes por Wisniewski.
Goles en el primer tiempo: 25m. Bedrossián (ST) y 44m. Pontelli (ST).
Goles en el segundo tiempo: 24m. Ismail (T), de penal y 45m. Rocco (T).
Arbitro: Alejandro Castro (bien). **Cancha:** El Porvenir (local San Telmo).
Recaudación: $ 4.700

SE PRODUJERON VARIOS INCIDENTES

Incidentes en distintos puntos del estadio se produjeron luego del partido entre San Telmo y Temperley.

Todo comenzó cuando hinchas de ambos equipos saltaron al campo de juego. Sólo uno de ellos fue detenido por la policía en el momento que había regresado a la popular del "Cele" y, palazo de por medio, era llevado por los uniformados. En ese momento, se desató la ira de los visitantes, quienes tuvieron que ser desalojados por la montada.

Mientras tanto, en la platea también hubo violencia entre jugadores de Temperley y un puñado de dirigentes de "Telmo": los del "Cele" le gritaron el empate en la cara y también "voló" una botella de plástico. Un dirigente "Candombero" estaba fuera de sí y hasta invitó a pelear a quien supuestamente había arrojado la botella.

Donato Chocó con Souto y Tuvo que ser Internado

Cuando promediaba el primer tiempo en Adrogué, Hugo Donato chocó con Emanuel Souto y quedó tendido. Luego se repuso y jugó todo el partido mostrando síntomas de dolor. Tras el pitazo final se dejó caer, e inmediatamente fue atendido y retirado en camilla. Una ambulancia del Hospital Lucio Meléndez lo transportó a una clínica de Lomas de Zamora, donde quedó en observación, ya que se confirmó que tenía traumatismo de cráneo. Más tarde, fuentes médicas indicaron que el futbolista se encontraba mejor, aunque debía ser sometido a una serie de estudios. Por precaución permanecería algunas horas más en el mencionado centro asistencial, según indicaron allegados al jugador y capitán del equipo de Remedios de Escalada.

● **INAUGURACION:**

Ayer quedaron oficialmente habilitadas las instalaciones de la concentración de Brown, que se encuentran en el mismo estadio y que cuentan con 22 camas. El presidente y director técnico de la entidad de Adrogué, Juan Vairo, cortó la cinta y aseguró que "el próximo paso es subir a la 'B' Nacional". Todo un desafío, sin duda, pero un objetivo que Brown tratará de alcanzar. De esa manera se cumplió un viejo sueño de los dirigentes de Brown, un club en permanente expansión no sólo en lo meramente deportivo.

EMPATE QUE TUVO DE TODO

Pierna fuerte, 4 expulsados, un penal desviado, 3 tiros en los travesaños y empate en un gol entre Brown y Talleres.

A los 6, Huertas la tocó con la mano en el área y Solchaga desperdició el penal. Un minuto más tarde, "la mandó a guardar" desde 35 metros. Brown luchó por el empate, lo tuvo en los pies de Escudero y sufrió porque Enrique y Souto no conseguían el balón.

Villamayor, Billordo y Solchaga vieron la roja por violentas faltas. Talleres también luchó, por mantener la victoria con menos jugadores. Llegó un centro, Fernández salió mal y Pérez puso el 1 a 1.

BROWN (A)	1	1	TALLERES
Romero; Vaca, Gonzalo González, Scalenghe y Escudero; Huertas, Rubén Enrique y Tomás Gutiérrez; Souto; Ariel Pérez y Gastón Grecco. DT: Juan Vairo.			Adrián Fernández; Billordo, Villagarcía y Oviedo; Soria, Donato, Bonnassiolle y Spragón; Villamayor; Armesto y Solchaga. DT: Julio Olarticoechea.

Cambios: En Brown: 13m ST Máscolo por Tomás Gutiérrez y 23m ST Navarro por Rubén Enrique. **En Talleres:** 35m ST Benítez por Villagarcía y Rojas por Armesto. **Gol en el primer tiempo:** 7m Solchaga (T). **Gol en el segundo tiempo:** 27m Ariel Pérez (B). **Penal desviado:** 6m PT Solchaga (T).
Tarjetas rojas: 11m ST Villamayor (T); 37m ST Billoldo (T), 39m ST Escudero (B) y 45m ST Solchaga (T), todos por juego brusco. **Arbitro:** Ricardo Sugliani (regular). **Cancha:** Brown de Adrogué. **Recaudación:** $ 1.050.

HUBO JUSTICIA EN EL CIERRE

El gol del jugador Rubén Acosta sobre el final del partido no hizo más que poner justicia en el resultado. Stier en contra había abierto el marcador y el empate transitorio lo convirtió Paganini. De esa manera, Tristán Suárez le ganó Berazategui por 2 a 1.

En el entretiempo, hinchas de Tristán Suárez abrieron una puerta que los acercó hasta la parcialidad "naranja" y comenzaron a arrojar todo tipo de proyectiles. Los hinchas de "Bera" respondieron a los piedrazos. Los policías (no había ninguno en ese sector) demoraron 3 minutos en actuar y cuando llegaron, todo se calmó.

TRISTAN SUAREZ	2	1	BERAZATEGUI
Carnival; Galván, Rivero y Godoy; Juárez, Bessaso y Acosta; Peralta y Olivera; Salto y Ramón Méndez. DT: Héctor Ostúa.			Frelier; Molinas Ríos, Stier, Paganini y Zaya; Rubén Benítez, Luis Fernández, Ayala y Esteban Fernández; Pastorive y Néstor Méndez. DT: Gerónimo Prioli.

Cambios: En Tristán Suárez: 11m ST Romero por Olivera, 32m ST Pedro González por Salto y 45m ST Montero por Ramón Méndez. **En Berazategui:** 20m ST Aloma por Ayala y 43m ST Gustavo Fernández por Esteban Fernández.
Goles en el primer tiempo: 30m Stier (B) en contra y 41m Paganini (B). **Gol en el segundo tiempo:** 42m Acosta (TS). **Tarjetas rojas:** 6m ST Rubén Benítez (B) por juego brusco; 45m ST Néstor Méndez (B) por exceso verbal. **Arbitro:** Federico Beligoy (regular). **Cancha:** Tristán Suárez. **Recaudación:** $850.

EL TORITO PLAZA EN TERAPIA INTENSIVA

VILLA MARIA, Córdoba, 16.- El boxeador salteño Jorge "Torito" Plaza seguía internado hoy al mediodía en la terapia intensiva del Hospital Regional Pasteur de esta ciudad, adonde ingresó en estado de coma a la 1.30 de la madrugada después de ser noqueado en siete rounds por el cordobés Diego "Rocky" Giménez en la pelea que sostuvieron anoche en el salón municipal de los deportes por el campeonato provincial de los livianos.

"Su evolución ha sido favorable, pero su pronóstico sigue siendo reservado y seguirá en observación por lo menos durante las próximas 48 horas...", le informó hoy a *Crónica* el médico Víctor Scocaza, jefe de guardia del nosocmio villamariense.

"El paciente -agregó el facultativo- ingresó en estado de coma y con traumatismo de cráneo, por lo que enseguida se le efectuó una tomografía computada que diagnosticó un edema y hematoma subdural en la región temporal derecha. Debido al cuadro que presentaba Plaza, el equipo de neurocirugía inició de inmediato el tratamiento y en la evaluación que hicimos pudimos comprobar que disminuyeron tanto el hematoma como el edema...".

Plaza fue alcanzado detrás del oido por un potente izquierdazo de Giménez (12 triunfos por la vía categórica en igual cantidad de presentaciones hablan a las claras del poderío devastador de sus puños...) y su cuerpo quedó inmóvil sobre la lona. El árbitro contó hasta diez, decretó el nocaut a favor de la revelación boxísitca del 2000 y cuando comprobó que el salteño no reaccionaba hizo subir al médico de turno. En medio de un gran clima de nerviosismo y tensión, Plaza fue llevado al camarín en una camilla y desde allí trasladado en ambulancia al hospital, donde por estas horas sigue luchando por reponerse del duro trance que le toca vivir.

Esta Noche la Hiena Sale a la Caza de un Dominicano

Barrios Defiende su Título del Mundo en Mar del Plata Frente al Aspirante Laureano Ramírez Padilla

MAR DEL PLATA, 16.- La consagración contra el italiano Silvano Usini, una defensa frente el cuarentón argelino Ajtif Djelti y catorce meses sin exponer la corona en los que sumó más minutos de exposición pública por problemas familiares o participación en programas televisivos que por sus logros deportivos son, hasta hoy, el currículum de Jorge Rodrigo Barrios como campeón liviano junior de la poco reconocida Unión Mundial de Boxeo. Tratando de mejorar esa marca por lo menos en lo numérico -la categoría de quien será su rival impide que lo haga desde lo cualitativo- y de iniciar una etapa de su carrera mucho más activa que la actual, "La Hiena" arriesgará el cetro por segunda vez enfrentando esta noche en el Centro de Educación Física Número 1 al dominicano Lareano Ramírez Padilla. La pelea, pactada a doce asaltos, como todas las de campeonato mundial, empezará sobre el filo de la medianoche y será transmitida en directo por Azul Televisión.

Carismático, irreverente, provocador y veloz para sacar provecho de su ingreso al mundo mediático, Barrios pareció más preocupado en los últimos meses por lo que podía pasar en los sets de televisión que por lo que debía ocurrir -y no ocurrió- arriba de los ring.

Entonces, mientras él pasó por cuanto programa chimentero quiso averiguar sus riñas conyugales, por alguna telenovela que necesitaba levantar su rating o por emisiones en las que se le daba de beber champagne y se lo hacía bailar todo tipo de ritmos, la categoría liviano junior se transformó en una de las más competitivas del momento. El brasileño Acelino "Popo" Freitas, los estadounidenses Floyd Mayweather y Diego "Chico" Corrales y el cubano Joel Casamayor coparon la primera plana de los 59 kilogramos. "La Hiena" no figura en ese nivel, más allá de sus amenazas de ir y ganarles a ellos por nocaut en sus propios países.

Sin embargo, Barrios tiene lo suyo. El muchacho de Tigre no se achica ante ninguna circunstancia -incluso, el título lo ganó en Italia- y es capaz de salir airoso de las situaciones más complicadas. Su vida es más o menos así: logró superar una infancia complicada y un montón de problemas y llegó a los primeros planos deportivos.

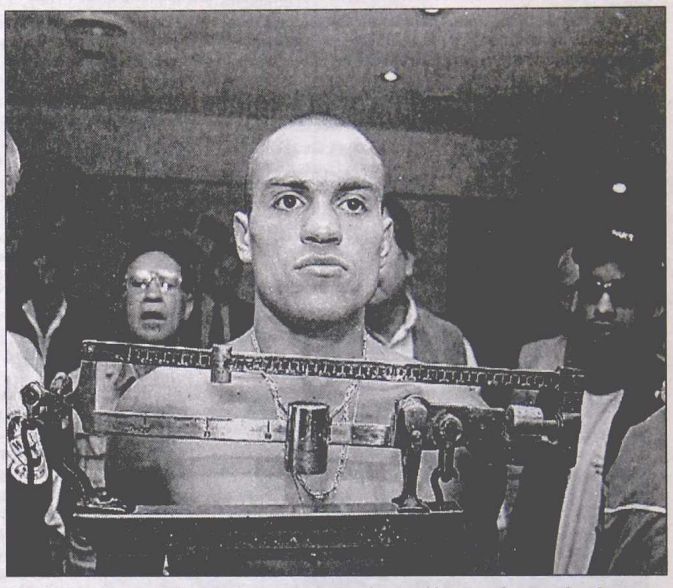

La Hiena durante el pesaje para la pelea frente al morocho que lo observa.

Eso, más la poca exigencia que supone quien será su oponente, lo hacen favorito a quedarse con el triunfo. A los 34 años, Ramírez Padilla amasó un flojo registro de 23 victorias (sólo 9 por nocaut), 8 derrotas y 2 empates. Lo que tiene es experiencia en enfrentar rivales superiores, ya que entre sus verdugos figuran nada menos que Naseem Hamed y también el sudafricano Vuyani Bungu. Barrios suma 30 victorias (24 antes del límite) y una sola derrota.

El árbitro será Reg Tohmpson y la confección de las tarjetas, en caso de que hagan falta, estarán a cargo de los jurados Eugen Grant, John Portugaj y Kevin McCarl, todos de Inglaterra.

LO DEJO "MORADO" A CHAVES

NEUQUEN.- Casi como una fotocopia de la pelea que los enfrentó por primera vez, Francisco Mora le ganó en el noveno round a Ariel Chaves y se quedó con un título que pertenecía al bonaerense. Esta vez, el triunfo del neuquino llegó por abandono ya que Chaves no respondió al llamado de la campana para iniciar el capítulo número nueve (en el duelo anterior fue por nocaut técnico) y el campeonato que pasó de una mano a la otra -antes había sido la corona argentina de los welter- fue el latino de la OMB, lo que podría darle una buena ubicación en el ranking de esa entidad.

La pelea comenzó a definirse en favor del boxeador local en la cuarta vuelta, cuando Chaves sufrió un corte en el arco superciliar de la ceja izquierda. Desde ese momento, Mora atacó una y otra vez la zona herida sin dejar que su rival pudiera combatir con normalidad. Como Chaves no veía los golpes que le tiraban a una mitad de su cuerpo no tenía forma de eludirlos, frenarlos o contrarrestarlos. Mora fue edificando diferencias a partir de esa circunstancia y al momento de la definición llevaba una considerable ventaja en las tarjetas. Incluso, Chaves fue al piso en el sexto asalto, pero el árbitro entendió que la caída se debió a un resbalón y optó por no brindar la cuenta de protección.

Frente a unas 1000 personas que se congregaron en la carpa montada para lo ocasión en el estacionamiento del Casino Magic (la expectativa era mayor pero el tiempo no acompañó) Mora terminó su faena pegando arriba y abajo, con lo que dejó sin resto a Chaves.

La FAB Vuelve con Boxeo de Lujo

Una nueva presentación de Pablo Chacón, otra salida a escena de Alberto Sicurella, la segunda pelea como rentado de Omar Narváez y el debut profesional del ex campeón mundial junior Israel "Cachito" Pérez parecen mucho para un mismo festival de boxeo, pero el regreso de la actividad al estadio de la Federación Argentina de Boxeo después de casi dos años de una ausencia ridícula merecía una velada lujosa e importante como la que se dará esta noche -desde las 22, televisa TyC a partir de la cero hora- en el estadio de Castro Barros 75.

Pablo Chacón combatirá con Sergio Liendo. El cuyano, que terminará una temporada malísima en la que sufrió las dos únicas derrotas de su carrera (frente al yanqui Freddie Norwood por el título pluma de la AMB y ante Victor Martinet...) contra 37 triunfos (26 por nocaut), se las verá con este experimentado cordobés de 57 victorias (31 por la vía rápida), 15 traspiés, 3 empates y 3 combates sin decisión, que en su última pelea, en febrero pasado, perdió por nocaut técnico en cinco rounds ante el campeón mundial Jorge Rodrigo Barrios.

Alberto Sicurella, de 54 éxitos (13 K.O.) y 2 traspiés, se medirá ante el experimentado uruguayo Wilson Galli (26-4-0 1 s.d., con 11 K.O.). Sicurella espera que el 2001 sea su año. El "Lobo" aguarda una pelea eliminatoria contra Raúl "Pepe" Balbi -se dice que podría hacerse en la temporada de verano- y en caso de ganar lograría su segunda chance mundialista.

De todas maneras, el aperitivo extra llegará previamente, cuando se enfrente a 4 vueltas el pluma porteño Israel "Cachito" Pérez, debutando como profesional ante el uruguayo Enrique Galli (1-0-0). Como juvenil, "Cachito" Pérez fue un polémico campeón mundial, ya que combatió en una categoría que no era la suya. Por último, pelearán Narváez y el bonaerense Daniel Monzón a la misma distancia.

WALTER CRUCCE CANTA EL REGRESO

LAS FLORES, 16.- Postergado una semana por cuestiones organizativa, el regreso de Walter Crücce tras la derrota que sufrió a manos del italiano Michelle Piccirillo se producirá hoy a la noche en las instalaciones del Centro de Educación Física Número 6 de esta ciudad, donde el otrora "Golden Boy" combatirá con Marcelo "Fantasma" Lamadrid a la distancia de 10 round. Crücce oficializará por primera vez su arribo al casillero mediano junior -arrancó como liviano, es decir cuatro categorías por debajo- aunque tanto él como su padre y entrenador Marcelo se cansaron de repetir que su peso ideal es entre welter y welter junior.

Alguna vez considerado la gran esperanza del boxeo argentino después de ganar la medalla de oro en los juegos Panamericanos que se desarrollaron en Mar del Plata (1995) Crücce fue regalando tiempo y terreno por culpa de su poco apego a las tareas del gimnasio. Así llegaron derrotas inesperadas, lesiones que nunca se curaron del todo y largos períodos de inactividad que lo hicieron desaparecer de la consideración pública. Sólo en una actualidad tan baja puede entenderse una pelea contra Lamadrid para alguien que en algún momento sonó como probable rival de Oscar De la Hoya, entre otros.

● **RETUVO MOREL:** El estadounidense Eric Morel conservó su corona mundial del peso mosca de la AMB, al vencer por puntos al mexicano Gilberto Keb-Bass, en Madison. En tanto en Montreal, el canadiense Davey Hilton logró la corona mundial supermediano del CMB tras derrotar por puntos al sudafricano Dingaan Thobela.

NO FUERON AMIGOS CON SCHOLEM

Club de Amigos logró un valioso triunfo sobre Scholem Aleijem por 3 a 0 y se afirmó en el liderazgo de la Liga Argentina de Clubes de voleibol. El sexteto de Palermo, en su estadio, superó con amplitud a uno de los animadores del torneo con parciales de 25-22, 25-23 y 25-23 y acumuló 20 puntos en el torneo.

Universidad de Buenos Aires y Rosario Central, que vencieron a rivales complicados, quedaron como escoltas a dos unidades de Amigos. En partido intenso, UBA superó a Social Monteros de Tucumán por 3 a 0 (25-22, 26-24 y 27-25), en el gimnasio de Ciudad Universitaria, mientras que los rosarinos derrotaron a River por el mismo marcador, con parciales de 25-22, 27-25 y 27-25.

Los demás resultados: Regatas de San Nicolás 1-Regatas de Resistencia 3 (25-22, 14-25, 15-25 y 11-25); Náutico Hacoaj 3-Obras Sanitarias de San Juan 1 (26-24, 23-25, 29-27 y 25-23); Olympikus 3-Vélez 1 (25-17, 25-22, 23-25 y 25-23); Necochea 3-Ferro 1 (20-25, 25-16 25-23 y 25-23).

Posiciones: Club de Amigos 20; UBA y Rosario Central 18; Olympikus, River y Scholem Aleijem 17; Obras y Náutico Hacoaj 16; Social Monteros y Vélez 14; Regatas de Resistencia, Necochea y Regatas de San Nicolás 12; Ferro 10.

Próxima fecha: Regatas de San Nicolás-River, Náutico Hacoaj-Social Monteros, Rosario Central-Regatas de Resistencia, Universidad Buenos Aires-Obras Sanitarias de San Juan, Olympikus-Ferro, Necochea-Vélez.

EL BATARAZ PIENSA EN LA SEGUNDA FASE

No es común verlo sufrir como anoche pero sí verlo festejar. Estudiantes de Olavarría ya puede esperar el Año Nuevo con la satisfacción del deber cumplido. Actual campeón de la Liga Nacional y titular del Panamericano de clubes de Basquetbol, el equipo de Sergio Hernández se dio el gusto de asegurarse un lugar en la "A-1" de la actual temporada cuando restan diez fechas para el cierre de la fase regular. Un privilegio que llegó de la mano de un dramático triunfo como visitante de Regatas. Fue 92 a 91 porque el cada vez más sorprendente Paolo Quinteros estuvo preciso en el cierre, donde metió dos libres para que el "Bataraz" cantara una victoria tremenda, de esas que no se olvidan así nomás pues su rival bien le pudo ganar en la última bola de la noche. Atenas también quedó a un paso de la clasificación al lograr un claro triunfo de 98 a 86 sobre Independiente.

Estudiantes tuvo ante sí un rival que le ocasionó severos dolores de cabeza. De la mano de Stanic y Rodríguez, Regatas lo dominó con claridad en la mayor parte del primer cuarto, que sin embargo lo encontró sólo seis puntos arriba por su eficacia en la zona pintada.

El segundo parcial encontró mejor al campeón, que merced al buen aporte ofensivo de Díaz achicó distancias a tal punto de ponerse a sólo un doble. De todas maneras Estudiantes se tomó un respiro, Pasquinelli no se lo perdonó y puso al local 38-28. Regatas creyó que llegaría al descanso con una ventaja apreciable pero se encontró en los últimos minutos con un conjunto agresivo que, comandado por un implacable McCray llegó a ponerse a sólo uno.

Estudiantes de Olavarría Sufrió Pero le Ganó de Visitante a Regatas y se Aseguró un Lugar en la A-1

El momento más bravo para los conducidos por Oroño se dio en el tercer cuarto, cuando se vio desbordado por un "Bataraz" efectivo, que tuvo a Paolo Quinteros en un nivel bárbaro, para hacer olvidar, una vez más la ausencia de Byron Wilson. Regatas reaccionó y llegó al comienzo del último parcial con igualdad en 70. El juego fue dramático porque ninguno pudo escaparse en el marcador. Faltando 23 segundos, el equipo de San Nicolás ganaba por un punto porque Rodríguez metió dos libres. Lo propio hizo después Quinteros para el conjunto de Olavarría, que de esa manera pasó al frente en el marcador y se terminó imponiendo pues posteriormente Johnson falló en un triple y Caballero en un doble.

Como se ve, Estudiantes goza de un presente espectacular. Pero además de ganar, tiene suerte... ¿Será la del campeón?

Atenas venció con comodidad a Independiente, aunque recién pudo establecer diferencias a partir del tercer parcial comandado por un fenomenal Osborne. Peñarol, tercero en las posiciones logró una sencilla victoria sobre Andino.

Boca volvió a perder, en esta ocasión por un triple ante Estudiantes de Bahía. También cayó Obras, por un doble en su visita a Gimnasia. El único equipo capitalino vencedor fue Ferro, que se aprovechó de Belgrano de Tucumán. La fecha se completó con las victorias de Quilmes y Libertad sobre Pico FC y Belgrano de San Nicolás, respectivamente.

PEÑAROL 108 — 76 ANDINO

C. Rodríguez 13, Locatelli 14, Pittman 18, Bunn 25, Prickett 9 (FI); S. Rodríguez 11, Guiñazú 8, Maglia 3, Hedman (X) 4, Sánchez 0, Bolajuzón 1 y Romano 2. DT: Carlos Romano.

Fernández 18, Oroná (X) 3, Kirsay 11, Simoni 21, Blanchard 2 (FI); Springer 2, Cufré 5, Pierdominici 1, Cabello 0 y Vaquero 13. DT: Eduardo Cadillac.

Parciales: 30-22, 56-42, 84-60.
Arbitros: D'Atri-Latorre. *Estadio:* Polideportivo (Mar del Plata).

ESTUDIANTES (BB) 93 — 90 BOCA

Festa 9, Sanders 24, Riofrío 11, Pérez 2, Austin 27 (FI); Watson 16, Arenas 4 y Castets 0. DT: Daniel Rodríguez.

Nembhard 20, Campana 3, Trimmingham 12, Clark 24, Calderón 0 (FI); Prego (X) 12, Boccia 7, Cocha 12 y Villar 0. DT: Néstor García.

Parciales: 21-23, 48-52, 74-69.
Arbitros: Alagastino-Aluz. *Estadio:* Osvaldo Casanova.

LIBERTAD 103 — 92 BELGRANO (SN)

Sucatzky 26, Ferrari 6, Claudio Farabello 22, Carter 15, Stokes 14 (FI); Benítez 6, González 2, Cordero 3 y Coleman 9. DT: Daniel Maffei.

Small 13, Colla 31, Merrill 0, Collie 8, Okenwa (X) 12 (FI); Albertinazzi 17, Bertucelli 4, Burgos 4, Casemayor 3 y Zuelgaray 0. DT: Pablo Dastugue.

Parciales: 29-23, 55-44, 79-67.
Arbitros: Rodríguez-Mendoza. *Estadio:* Hogar de los Tigres.

PICO FC 107 — 118 QUILMES

Gallo 27, Lescano 24, Sánchez 20, Reale 4, Rose (X) 10 (FI); Reinick (X) 4, Wendebourg 6, Cuadrelli (X) 5, Dómina 5 y Guinda 2. DT: Carlos Bualó.

Ibarra 2, Gil (X) 25, Cavaco 18, Bell 25, Arce 10 (FI); Foster 13, Romay 13 y Ginóbili 12. DT: Oscar Sánchez.

Parciales: 19-31, 38-57, 72-88.
Arbitros: Settembrini-Vaisman. *Estadio:* Parque Larrea.

GIMNASIA 85 — 83 OBRAS

Martín 10, Moldú 14, Scott (X) 16, Mauti 7, Easterling 21 (FI); Jovanovich 4, Masieri 13 y Diebold 0. DT: Ferando Duró.

Ruiz Moreno 6, Dómine 13, Thames 9, Watson 21, Shamsid-Deen 5 (FI); Vaccarezza 8, Aispurúa 10, Olivares 11 y Drovandi 0. DT: Guillermo Vecchio.

Parciales: 21-18, 47-42, 64-61.
Arbitros: Rodrigo-Ludueña. *Estadio:* Socios Fundadores.

FERRO 101 — 73 BELGRANO (T)

Ciorciari 4, Gillespie 22, Kammerichs 17, Herrera (X) 13, Leiva 16 (FI); Castiñeira 0, Logrippo 8, Ingles 7, Senitzky 8, Titarelli 3, Fabi 0 y Rosón 3. DT: Enrique Tolcachier.

Manzo 4, Sánchez 26, Rodríguez 20, Díaz Cuello 3, Nocioni 13 (FI); Avent 2, Muruaga 0, Tagliotti 5 y Casen 0. DT: Mario Luciani-Juan Feliú.

Parciales: 29-21, 56-33, 85-54.
Arbitros: Estévez-Tenti. *Estadio:* Héctor Etchart.

REGATAS 91 — 92 ESTUDIANTES (O)

Stanic 13, Caballero 21, Rodríguez 26, Perryman 4, Johnson 11 (FI); Iglesias 0, Martínez 2, Pasquinelli (X) 14 y Loyola 0. DT: Luis Oroño.

Gustavo Fernández 6, Quinteros 21, Díaz 14, McCray 20, Gabriel Fernández 10 (FI); Baldo 16 y Daniel Farabello 5. DT: Sergio Hernández.

Parciales: 25-19, 48-47, 70-70.
Arbitros: Chaves-Fabi. *Estadio:* Regatas.

ATENAS 98 — 86 INDEPENDIENTE

Milanesio 13, Herrmann 12, Osborne 26, Gutiérrez 15, Simpson 8 (FI); Lábaque 13, Gabini 6 y Pelussi 5. DT: Pablo Coleffi.

Alba 4, Haslett 2, Malara 2, Zaletel 31, Smith 17 (FI); Aguirrezabala 13, Bernardi 9, Centeno 0 y Salles 8. DT: Mario Guzmán.

Parciales: 19-16, 38-38, 67-58.
Arbitros: Quesada-Ramallo. *Estadio:* Polideportivo Carlos Cerutti.

El Argentino Sánchez Jugó al "Pepe"

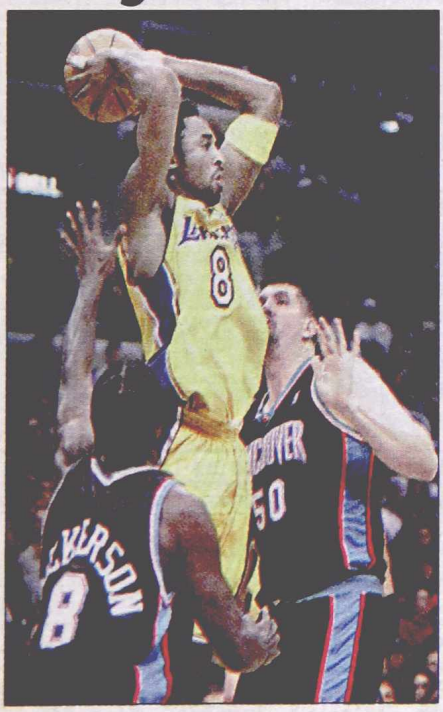

Bryant a punto de lanzar ante Dickenson y Reeves.

Mientras Rubén Wolkowyski jugó apenas 2 minutos en la victoria de Seattle Supersonics ante Miami Heat 99 a 81, Juan Ignacio Sánchez estuvo 9 minutos en campo -la mayor cantidad de tiempo hasta el momento- aunque anotó solamente 2 puntos en la caída de su equipo, Philadelphia Sixers, ante Dallas Mavericks por 112-94, en una nueva jornada de la NBA.

Sánchez se mostró errático y finalizó con 2 puntos (1-3 en dobles y 0-1 en triples), tomó un rebote, dio una asistencia y cometió una falta personal en 9 minutos.

Mientras tanto, la máxima figura de Philadelphia, Allen Iverson, anotó 26 puntos, al tiempo que en Dallas descolló Dirk Nowitzki con 36 unidades.

Por su parte, el "Colorado" Wolkowyski, en sus 2 minutos en la cancha no pudo anotarse en el marcador aun contando con 2 libres. Su único aporte fue un rebote defensivo. El chaqueño se vio perjudicado con el cambio de entrenador pues con el anterior -Paul Westphal- era muy tenido en cuenta.

Fiel a su costumbre, el base estrella Gary Payton anotó 25 puntos y dio 13 asistencias siendo el mejor de los Supersonics mientras el mítico Patrick Ewing colaboró con 16 puntos y atrapó 10 rebotes. Anthony Mason fue el más productivo con 16 puntos y capturó 10 rebotes para los Heat.

Otros resultados: Indiana Pacers 95-Cleveland Cavaliers 103; Washington Wizards 89-Charlotte Hornets 103; Boston Celtics 81-Sacramento Kings 104; New York Knicks 58-Utah Jazz 89; Detroit Pistons 90-Minnesota Timberwolves 99; Chicago Bulls 74-Atlanta Hawks 85; Milwaukee Bucks 104-Toronto Raptors 97; Phoenix Suns 88-Los Angeles Clippers 98; Portland Trail Blazers 106-Orlando Magic 96 y Los Angeles Lakers 98-Vancouver Grizzlies 76.

EN LA INDIA LA VIMOS BIEN DOBLE

BANGALORE, India, 16.- El tenista argentino Daniel Orsanic, en pareja con el brasileño Jaime Oncins, quedó eliminado del Campeonato Mundial de dobles que se juega en Bangalore con premios por 750.000 dólares, al perder en el Grupo Rojo ante la dupla sueca Simón Aspelin-Johan Landsberg.

Orsanic y Oncins, semifinalistas en Roland Garros en mayo pasado, perdieron por 6-2 y 6-4 ante el binomio sueco y quedaron fuera del certamen, ya que sólo ganaron un partido de los tres que jugaron (vencieron a los máximos favoritos, el sudafricano Ellis Ferreira y al estadounidense Rick Leach).

En el otro partido del grupo, Ferreira y Leach superaron a los australianos Joshua Eagle y Andrew Florent por 4-6, 6-3 y 7-6 (7-2 en el tie-break) y se clasificaron para las semifinales junto a los suecos Aspelin y Landsberg.

En tanto, en el Grupo Dorado, los estadounidenses Alex O'Brian y Jared Palmer vencieron a los indios Leander Paes y Mahesh Bhupathi por 2-6, 6-4 y 7-6 (7-5), quienes pese a la derrota pasaron a semifinales, donde enfrentarán a Ferreira y Leach.

Gaudio Perdió, se Enojó y Quedó Afuera

RIO DE JANEIRO, Brasil, 16 (DyN).- Se acabó la historia de Gastón Gaudio en la "Gran Copa Ericsson" de Río de Janeiro, todo por obra y gracia de la derrota que le propinó hoy el marroquí Karim Alami. El número tres de la Argentina, con el tobillo derecho maltrecho, fue derrotado en las semifinales por Alami por 5/4 (7/4 en el tie break), 5/3 y 4/1 en 1h31m. de juego bajo un sol abrasador, que llevó la temperatura a los 43 grados.

Alami jugará mañana la final del certamen, que reparte 200.000 dólares en premios, ante el brasileño Alexander Simoni, quien derrotó a su compatriota André Sá por 3/5, 4/2, 2/4, 5/4 y 5/3.

En el último set Gaudio sintió el trajín acumulado en la semana y el esguince en el tobillo derecho que sufrió ayer, y perdió mucha movilidad sobre el final. "El clima estaba terrible, hacía mucho calor y lo sentí físicamente. Me mató", señaló.

El argentino, que se llevó un cheque por 35.000 dólares, tuvo reales situaciones para ganar los dos primeros parciales donde desplegó un muy buen tenis, pero Alami fue el que sacó mejor.

En el set inicial Gaudio levantó una desventaja de 1-3 (le habían quebrado en el tercer game), recuperando el break en el sexto juego y se adelantó hasta 4/3, pero Alami, con tres servicios ganadores, forzó un tie break y dominó esa definición tras arrancar 3/0.

En el segundo la historia fue similar, otra vez el argentino fue del 1/3 al tres iguales, pero dos cómodas voleas erradas lo dejaron en el camino. En el tercero, el argentino jugó con una desidia exasperante, lidió también contra el bajísimo nivel de los jueces de línea que cometieron una decena de "horrores" importantes a la hora de marcar y se fastidió por los seis foot fault (falta de pie al sacar) que le cobraron.

LA PLATA: PROGRAMA COMPLETO PARA LA REUNION DE MAÑANA

1ª CARRERA — Pr. LUMINOSA IN (Fin. Ap. Doble) - 1.800 Mts. — A las 15

(APUESTAS A GANADOR, SEGUNDO, EXACTA Y TRIFECTA - Triplo 1er. Pase)

4 ULT.PERF.					ANOTADOS	JOCKEY	e/k.	PADRE-MADRE	CUIDADOR
1L	4L	4L	0S	1	LA CHISPA	M.Guzmán-4	457	Saint Felix-Panadería	N.Ojeda
4L	2L	3L	3L	2	ROMAN GIRL	M.Londaitz	457	Kitwood-Roman Red	A.Palomo
1L	2L	3L	3L	2a	WICHING	W.D.Pérez-3	457	Confidential Talk-Witness	Idem
7L	8L	8L	0L	3	FORTALECEDORA	X.X.	457	Political A'tion-Forteresse	R.O.Comas
9L	5L	6L	7L	4	AIKE TYPE	R.Techera	457	Type Man-Glory	R.A.Amigo
1L	4L	2L	4L	5	LUNA ARDIENTE	C.Fernández	457	El Basco-Luna Wajima	I.R.Gorrais
6S	6S	2S	5S	6	BRILLANTE FITZ	E.Gramática	457	Fitzcarraldo-Diamond Tilly	J.C.E'choury (h)
2S	7S	4P	1L	7	ASOM SEVER	A.M.Ramírez-2	457	Saint Sever-Asombradora	-.-

Cand.: BRILLANTE FITZ (6) Enem.: Roman Girl y Cía (2-2a) Sport: Asom Sever (7)

2ª CARRERA — Pr. LABIAL (Fin. Ap. Doble - Com. Ap. Doble) - 1.000 Mts. — A las 15.25

(APUESTAS A GANADOR, SEGUNDO, TERCERO, IMPERFECTA Y TRIFECTA)

4 ULT.PERF.					ANOTADOS	JOCKEY	e/k.	PADRE-MADRE	CUIDADOR
—	—	—	6L	1	GRACEFUL DANCER	X.X.	356	Il Corsaro-Truly Graceful	L.A. Fragale
—	—	5L	5L	2	HERCULIS	M.Guzmán-4	356	Portoferraio-Operadora	M.L.Rodríguez
—	—	—	—	3	FOR THE RAILS	G.Enríquez	356	Ride The Rails-Freak	A.Sambucetti
—	—	—	—	4	DOCTOR DANCING	M.Leyes	356	Dancing Dowser-Lunática Jota	G.M.Salas
2L	0L	8L	4L	5	REY MAXIMO	V.Sánchez	356	Don Hernando-Red Cherry	J.A.Prá
6L	7L	0L	0L	6	GRAN MENTIROSO	X.X.	356	El Gran Flaco-Maipusera	E.D.Herrera
8L	8L	8L	5L	7	EL RELAMPAGO	J.Arana	356	Pleinair-Demaria	C.E.Cabrera
—	5L	5L	6L	8	EL AURA	M.Luna	356	G'Day Mate-Alunova	T.G.Quiroga
7L	0L	9L	7L	9	TATO PALEVO	L.Alday-4	356	Pahlevi-Tatienne	-.-
—	—	9L	8L	10	SIDETOWN	A.Romero	356	Ciptown-Lady Bidder	J.A.Montemuro

Cand.: REY MAXIMO (5) Enem.: Fort The Rails (3) Sport: Herculis (2)

3ª CARRERA — Pr. LA VALKIRIA (Fin. Ap. Doble - Com. Ap. Doble) - 1.400 Mts. — A las 15.50

(APUESTAS A GANADOR, SEGUNDO, TERCERO, EXACTA Y TRIFECTA - Triplo 1er. Pase)

4 ULT.PERF.					ANOTADOS	JOCKEY	e/k.	PADRE-MADRE	CUIDADOR
7L	0L	8L	6L	1	FRANCA BELLA	O.Frávega	356	Franco Boy-La Importada	O.E.Gallardo
5L	6L	3L	7L	2	MAGALI'S FAMILY	A.Rodríguez	356	Pleasant Variety-Sin Amante	R.O.Comas
5L	8L	6L	4L	3	FABLA	L.Stoppini-4	356	Octante-Four Black	R.Pereyra
7L	0L	0L	0L	4	ACTIVIDADES	J.Brest	356	El Asesor-Tantelle	C.Torres
—	—	—	—	4a	PASSIONATE TYPE	N.Oviedo	356	Cameo Type-Indian Pirate	Idem
6L	7L	0L	7L	5	SEÑORITA LOOK	J.Aguero	356	El Look-*Ecuorea	R.M.Sarachi
—	—	—	—	6	LAGARETERA	P.Gómmez-3	356	Portoferraio-Lagarreta	D.C.Pereyra
—	—	0S	0S	7	DREAM TIME	W.Pérez-3	356	Firery Ensign-Drowsy Dream	G.H.Verde
8S	2P	2P	7P	8	CON DIANA	L.Ali-4	356	Congresal-Snow Fabless	A.G.Riquelme
—	—	—	5P	9	VIEYRA	J.Noriega	356	Ventanal-Nereida Light	R.A.Pellegata

Cand.: CON DIANA (8) Enem.: Vieyra (9) Sport: Lagaretera (6)

4ª CARRERA — Pr. BEYBI DE LIOS (Fin. Ap. Doble - Com. Ap. Doble) - 1.400 Mts. — A las 16.15

(APUESTAS A GANADOR, SEGUNDO, TERCERO, IMPERFECTA Y CUATRIFECTA)

4 ULT.PERF.					ANOTADOS	JOCKEY	e/k.	PADRE-MADRE	CUIDADOR
0L	8P	7P	0P	1	KFAR TOV	O.Dávila	655	Perfect Parade-Pan Bruja	R.O.Russo
4L	8L	9L	0L	2	OAK KINGDOM	V.Molina-3	557	Candy Stripers-Oak Beauty	U.Pimentel
0P	0L	7L	5L	3	HAINEKEN	M.Cardozo	655	Vigorous Toss-No Beer	B.D.Cabello
7L	6L	8L	0L	4	BOB BOY	P.Rivero	755	Bordeaux Bolo-Mat's Spark	I.U.Rivero
0L	8L	0L	7L	5	ROCINANTE TOSS	L.Sotelo-4	955	Egg Toss-Rosicler	D.H.Rossi
4L	0L	1L	8L	6	MONTE ABSTRACTO	A.Romero	557	Mountdrago-Atribucion	A.O.Juárez
4P	3P	7S	5L	7	TEMUJIN	X.X.	755	Tempranero Il-Comicidad	P.A.Jordanes
0L	4L	0L	8L	8	DROL SPEED	P.Gómez-3	557	Speed Boy-Esperame	C.D.M.Leguiza
8L	5L	2L	5P	9	CONFI MARSH	A.Giorgis	655	Salt Marsh-Confiture	E.Chaparro
0L	7L	5L	0L	10	SOY MUJERIEGO	A.Irastorza	755	Wind Bold-Modesta Victoria	M.G.Corte
2L	2L	6L	1L	11	SAUCY IBERICO	M.Goicoechea	557	Ibero-Saucey Duchess	R.A.Amigo

Cand.: CONFI MARSH (9) En.: Temujin (7) Sp: Saucy Ibérico (11) Lan.: Haineken (3)

5ª CARRERA — Pr. HUIDIZA NIB (Fin. Ap. Doble - Com. Ap. Doble) - 1.400 Mts. — A las 16.45

(APUESTAS A GANADOR, SEGUNDO, EXACTA Y TRIFECTA - Triplo 1er. Pase)

4 ULT.PERF.					ANOTADOS	JOCKEY	e/k.	PADRE-MADRE	CUIDADOR
4P	5L	1L	8L	1	HYPALON	G.Hahn	356	Ride The Rails-Monalisa	N.A.Yalet
1L	5S	4L	1L	1a	IACO	F.Arreguy	356	Ride The Rails-Slew E. One	Idem
3L	8L	1L	3L	2	WESTAP	C.Quiles	353	Westbridge-Pat Esther	D.A.Macías
1P	6P	1S	8P	3	EL ROSACRUZ	J.Paulé	356	Fitzcarraldo-Coquetea	-.-
1L	6L	3L	1L	4	CAMPO BRUJO	N.Oviedo	356	Caro Lover-Bruji	C.A.Torres
4L	6L	8L	1L	5	ROLEX CORSA	A.Barrios	356	Il Corsaro-Karolera	N.Ojeda
2P	1P	5P	1P	6	DR. PINGO	J.Noriega	356	El Meteoro-Dra. Laura	R.A.Pellegata
1P	5S	7P	0S	6a	EL GUAPITO	E.Ortiz	356	Luhuk-La Compadrona	Idem
1S	9P	7S	1P	7	COMPOSITOR	R.Piombo	356	Capo Máximo-Cut The Wind	M.S.Sueldo

Cand.: EL ROSACRUZ (3) Enem.: Dr. Pingo y Cía (6-6a) Sport: Compositor (7)

6ª CARRERA — Pr. PONY DANCER (Fin. Ap. Doble - Com. Ap. Doble) - 1.000 Mts. — A las 17.10

(APUESTAS A GANADOR, SEGUNDO, TERCERO, IMPERFECTA Y TRIFECTA)

4 ULT.PERF.					ANOTADOS	JOCKEY	e/k.	PADRE-MADRE	CUIDADOR
—	—	—	—	1	EL SARMIENTERO	M.Guzmán-4	356	Cobb's Creek-Forgery	E.D.Orlando
—	—	—	—	2	SOUND TOM	J.Cavallaro	356	Shy Tom-Soubrette Toss	A.Medina
—	—	—	—	3	EL DESTINACHO	A.Rodríguez	356	Generoso King-Franciska	S.A.Alvarez
6L	5L	8L	5P	4	BOY WEST	F.Arreguy	356	Westbridge-Mat Time	N.A.Yalet
2L	6L	8L	4L	5	TYRPASO	A.Romero	356	Timeless Answer-Tyr	L.Nievas
—	—	0L	5L	6	FLAUTISTA	V.Molina-3	356	Mirfak-Chasca	A.A.Díaz
—	—	3L	7L	7	DISCREPO	G.Fabbián	356	Discrepao-Pousser	O.E.Gallardo
—	—	—	0L	8	CAMPOIDE	M.D.Vecchio-2	356	Portoferraio-Polilla	C.E.Cabrera
—	—	—	8L	9	WESTMAIL	M.O.Cardozo	356	Westbrige-Man's Mail	U.Pimentel
—	2L	2L	8L	10	VENTONGADO	A.Giorgis	356	Ventanal-Ma Bentingage	J.L.Panadero

Cand.: VENTONGADO (10) Enem.: Tyrpaso (5) Sport: Boy West (4)

7ª CARRERA — Pr. BORDEAUX VERO (Fin. Ap. Doble - Com. Ap. Doble) - 1.000 Mts. — A las 17.40

(APUESTAS A GANADOR, SEGUNDO, EXACTA Y TRIFECTA - Triplo 1er. Pase)

4 ULT.PERF.					ANOTADOS	JOCKEY	e/k.	PADRE-MADRE	CUIDADOR
1L	3L	2L	6L	1	FASCIO	R.Blanco-4	457	Fitcarraldo-Ferrara	R.E.Jones
3L	1L	7L	0S	2	ROGER VELOSS	A.Barrios	454	Speedy Toss-Ma Ginger	C.González
7S	3L	9S	1L	3	DOP EJECUTOR	F.Benítez O.-4	457	Doppler-Terciaste	O.A.Caligiuri
4L	5S	5P	6L	4	CAR DERBY	V.Soria-2	454	Careafolie-Pretty Derby	H.J.Rujano
2L	2L	4L	1L	5	TAN SEGURO	X.X.	454	Ringaro-Tan Ten	N.A.Yalet
9P	7L	5L	8L	5a	VALY WEST	D.Mansilla-4	454	Westbridge-Valy Dancer	Idem
1L	1L	5L	9L	6	LIRICO TOM	M.D.Vecchio-2	457	Shy Tom-Lillers	C.E.Cabrera
3S	3L	7L	0A	7	CON DESTELLO	F.Arreguy	457	Consultant's Bid-T. de Luz	U.Pimentel
8L	7P	6L	7L	7a	LE SYMPATHISANT	A.Rivero	454	Praising-Simpática Toss	Idem
2L	1L	8L	7L	8	COMPARTE	M.Guzmán-4	454	Royal Master-Compleja	H.R.Gamboa

Cand.: FASCIO (1) Enem.: Tan Seguro y Cía (5-5a) Sport: Car Derby (4)

8ª CARRERA — Pr. BIANCA MARIA (Fin. Ap. Doble - Com. Ap. Doble) - 1.400 Mts. — A las 18.5

(APUESTAS A GANADOR, SEGUNDO, TERCERO, IMPERFECTA Y CUATRIFECTA)

4 ULT.PERF.					ANOTADOS	JOCKEY	e/k.	PADRE-MADRE	CUIDADOR
7L	4L	4L	4L	1	DANDY LAND	M.Goicoechea	557	Nice Dandy-La Festiva	C.A.Mascazzini
3S	0S	0P	0P	2	DON RAFAEL	Y.Dávila	557	Tan Alsino-Siempre Mía	C.A.Pérez
4L	0L	0L	9L	3	DANCING CAL	R.Giulietti-4	557	Hesical-Dancing Hawai	C.González
8L	0L	0L	6L	4	ARMANTE	O.Frávega	557	Alarmado-Snow Noble	O.E.Gallardo
6L	5L	7L	7L	5	SOY TRANQUI	J.Guzmán	557	Truth-Soy Paisana	P.A.Ruffini
0L	5L	8L	5L	6	EL NENUCO	M.Guzmán-4	557	Pier Seventeen-Barbie	H.R.Gamboa
8L	0L	8L	0L	7	DON NAPOLEON	R.Techera	557	El Intocable-Con Chatarra	R.A.Amigo
—	—	0L	0L	7a	RODOLFITO	D.Cantero-4	557	Doppler-Alovera	M.R.Requena
8S	6L	3L	4L	8	TIAMO	A.Ferreyra-4	557	Choir Prospect-Potrillada	R.H.Eguzquiza
6P	4P	2L	4L	9	TURCO VIEJO	R.Nis-3	557	Don Juan Tag-Turquita Queen	A.H.Aldasoro (h)
0S	8S	4P	0S	10	TRAY EXPRESS	J.Micelli-3	557	L'Express-Trampeadora	O.R.Pérez
5L	3L	4L	2L	11	RINGO KING	J.Pirez	557	Ringo-Pamirar	H.O.Villar
7L	7L	9L	3L	12	CASTIGANDO	R.Velata-3	557	Un Reirte-Temporale	J.A.Montemuro
—	—	7L	3L	13	CAPRICHO AGUSTIN	A.Giorgis	557	Don Perfecto-Chocolate Heart	O.A.Vázquez
7L	2L	3L	3L	14	REPIQUETEADO RUM	D.Arias	557	Rumbo-Repiqueteada	L.J.Parisi
6L	0L	0L	9L	15	KLEINBOURG	X.X.	557	Bacache-Ser Fabi	E.D.Herrera

Cand.: CAPRICHO AGUSTIN (9) Enem.: R. King (11) Sport: R. Rum (14) Lan: T. Viejo (9)

9ª CARRERA — CL. LOS CRIADORES (Fin. Ap. Doble - Com. Ap. Doble) - 2.000 Mts. — A las 18.35

(APUESTAS A GANADOR, SEGUNDO, TERCERO, IMPERFECTA Y TRIFECTA - Triplo 1er. Pase)

4 ULT.PERF.					ANOTADOS	JOCKEY	e/k.	PADRE-MADRE	CUIDADOR
2P	1P	7P	3S	1	IRREALIDAD	C.Villabona	561	Intérprete-Zadorra	D.Peña
—	—	4S	1S	2	LA TANGUERA	R.Laitán	353	Kitwood-Lucky Lady Brand	J.B.Udaondo
7L	4L	3L	1L	3	GUAPEADORA FRIUL	M.O.Cardozo	353	Friul-Guapa Dancer	U.Pimentel
2L	1L	3L	1L	4	BUENA VENTANA	J.Noriega	353	Ventanal-Good Face	R.A.Pellegata
1P	8P	1L	1L	5	OSADA MIGO	M.Sarati	561	Purple Mountain-Osada Brown	C.A.Bani
1L	4P	2L	2L	6	KALATH CHAMP	F.Pacheco	460	Ski Champ-Kalath	M.A.García
2P	2P	1S	1P	7	TENDER PRINCESS	J.C.Méndez	353	Prince Boy-Tender Passion	J.C.Maldotti
5L	2L	7L	2L	8	CERVOISE	N.Oviedo	353	Beau Sultán-Cervantes	L.J.Parisi
2L	6S	1L	4L	9	CAMINERA	J.Paulé	353	Gold Spring-Campanillas	G.E.Scarpello
7S	3S	6S	7S	10	SOFANY RAILS	L.Carabajal	353	Ride The Rails-Sofany	J.C.Ferreyra
9S	1P	1L	4P	11	PASSING CHAMP	E.Gramática	460	Ski Champ-Passing Faze	M.A.García

Cand.: PASSING CHAMP (11) Enem.: Kalath Champ (6) Sport: Tender Princess (7)

10ª CARRERA — Pr. SNOW TROY (Fin. Ap. Doble - Com. Ap. Doble) - 1.400 Mts. — A las 19

(APUESTAS A GANADOR, SEGUNDO, TERCERO, IMPERFECTA Y TRIFECTA)

4 ULT.PERF.					ANOTADOS	JOCKEY	e/k.	PADRE-MADRE	CUIDADOR
5L	3L	1L	9L	1	LA MINISTRO	J.Lufrano-3	557	Payant-La Charra	A.Labaqui
8L	9L	9L	0L	2	OJALA NAVIDEÑA	J.Fernández	855	Operador-Paz de Navidad	A.Duffau
9L	1L	6L	4L	3	EXPERT COEUR	V.Soria-2	557	Coeur De Lion-Expert Girl	E.Mondazzi
2L	6L	3L	9L	4	BORDEAUX VERO	C.Oviedo-4	557	Bordeaux Bob-Mat's Mate	J.Repossi
1S	0L	9P	1P	5	PASSIONAL TYPE	D.Urriza	655	Cameo Type-La Patcgouli	A.Varela(h)
4L	1L	3L	8P	6	METROPRIMA	M.Loza-3	557	Metronomic-Productiva	J.Uyemas
4L	9S	0S	1L	7	WISH BY US	J.Cavallaro	557	Mat Boy-Luna De Gabón	E.Costa
2S	1S	1P	1L	8	DI FLYNET	W.Pérez-3	557	Digression-Flynet	A.Palomo
5L	8L	6L	2L	9	CONQUISTA REAL	M.Guzmán-4	655	Royal Maui-Conquistada	N.Pastor
2L	3L	1L	3L	10	TERRA CORSA	W.Bárcena	557	Il Corsaro-Olterra	C.Martínez
3L	0L	2L	0L	11	RINCONEADY	A.Romero	557	Rinconazo-Steady	R.Cabrera

Cand.: DI FLYNET (8) Enem.: Terra Corsa (10) Sport: Passional Type (5)

11ª CARRERA — Pr. BERBERIA (Fin. Ap. Doble - Com. Ap. Doble) - 1.400 Mts. — A las 19.30

(APUESTAS A GANADOR, SEGUNDO, TERCERO, IMPERFECTA Y TRIFECTA - Triplo 1er. Pase)

4 ULT.PERF.					ANOTADOS	JOCKEY	e/k.	PADRE-MADRE	CUIDADOR
9S	0S	8L	6P	1	GREY SILVER	E.Gramática	557	Grey Owl-Chufi	J.C.Mirasso
5P	3L	7L	6L	2	MIMO MAN	J.Cavallaro	557	Tough Critic-Bolaris	R.M.Arrosa
0L	5P	0P	1L	3	EL VITROLERO	A.López	755	Creativity-Vitrolera	D.A.Cruz
5L	0P	6L	4L	4	DIARIERO	J.Diestra	655	Ball Figther-Meridiana	C.J.Bravo
0P	0S	0L	0P	5	MONTE EMBARCADO	L.Zálate	557	Mountdrago-Embaucante	A.L.Berneche
2L	1L	9L	9L	6	MAXI LOOK	A.Rivero	557	El Look-Genoa	E.V.Boni
4L	8L	8L	6L	7	VIENEBIEN	M.Guzmán-4	655	Cipayo-French Dancer	S.A.Alvarez
0S	6L	7L	0L	8	EL TIROLES	E.Tejedor	557	El Científico-Cierta Tarde	S.L.Bello
9S	9S	5L	8L	9	EL CANCILLER	J.Jaime-4	557	Careafolie-Embajadora Touch	A.Sambucetti
9L	7L	0L	0L	10	SR. DESPOTA	S.San Martín	555	Despótico-Faldona	R.Galzagorri (h)
4P	7P	8P	0P	11	SER WAT	[illegible]	655	The Watcher-Serafina	V.Telvini

Cand.: DIARIERO (4) Enem.: Grey Silver (1) Sport: Ser Wat (11)

12ª CARRERA — Pr. PANARTISTA (Fin. Ap. Doble - Com. Ap. Doble) - 1.200 Mts. — A las 20

(APUESTAS A GANADOR, SEGUNDO, TERCERO, IMPERFECTA Y TRIFECTA)

4 ULT.PERF.					ANOTADOS	JOCKEY	e/k.	PADRE-MADRE	CUIDADOR
8L	2L	7L	1L	1	INSTITUT	J.Fernández	653½	Russian Affair-Inshala	D.Domínguez
2L	3L	4P	7L	2	JUEZ CAMEO	R.Blanco-4	659	Cameo Type-Juezaloba	R.Jones
4P	9P	8P	7P	3	EL NEGRETE	M.Loza-3	555½	Hearty-María Félix	J.Mossi
6L	2L	1L	3L	4	BAT CHOCADO	M.Leyes	559	Batty-Choice Girl	R.Cepeda
8L	5L	2L	3P	5	SUERTUDO BILLY	N.Oviedo	653½	Billy Sweet-Raquiti Cua	N.Yalet
7P	1L	8L	8S	6	MARIO EXPRESS	W.Armando	555½	Super Mario-Classkin	J.Neer
7L	3P	1S	0P	7	JOANNA FREE	L.Stoppini-4	754½	Johnny's Prospect-Fripouille	L.Campelo
1L	3L	1L	0L	8	TWIN PEAKS	J.Cavallaro	657½	Farnesio-Faye	E.Costa
1L	3L	1L	1L	9	SIR STAR BLUE	A.Olivera	555½	Binario-Agustina Bar	J.Flores
9L	9L	8L	5L	10	DON PIDDU	G.Hahn	557½	Capo Máximo-Royal House	H.Acha
0S	4L	9L	9L	11	CATALAN TOSS	A.Ferreyra-4	651	Fine Toss-Catarsis	R.Comas
0L	7L	2L	6L	12	REFORLITANO	L.Villalba	653½	Forliano-Silver Sky	L.Nievas
5L	8L	8L	9P	13	NUDO MARINO	Cr.Alvarez	855½	Johnny's Prospect-Náutica	J.Laborde

Cand.: BAT CHOCADO (4) Enem.: Suertudo Billy (5) Sport: Juez Cameo (2)

13ª CARRERA — Pr. BATTY DOLCE (Fin. Ap. Doble - Com. Ap. Doble) - 1.100 Mts. — A las 20.30

(APUESTAS A GANADOR, SEGUNDO, TERCERO, IMPERFECTA Y TRIFECTA - Triplo 1er. Pase)

4 ULT.PERF.					ANOTADOS	JOCKEY	e/k.	PADRE-MADRE	CUIDADOR
4S	3S	1L	0L	1	CUADRO VELOZ	J.Micelli-3	457	Kalveloz-Cuadrera	O.R.Pérez
4L	3L	2L	5L	2	EL CARAI	R.Piombo-4	457	Sonus-Carañuela	M.S.Sueldo
8S	1L	4L	2L	3	CRISTAL ROAD	J.Pirez	457	Rampart Road-Luna de Cristal	C.J.Giani
7P	4L	7L	1L	4	ALBAGU	A.Irastorza	457	Bagunceiro-Almidonada	O.M.González
7S	1L	2L	2L	5	MUCH FASTER	A.Olivera	457	Perfect Parade-Fastidious	O.E.Yedro
0L	2S	7S	8L	6	DR. BEBE	C.Huerta-3	457	Bullicoso In-La María Belén	A.O.Galant
7L	7L	5L	6P	7	VELOSS WIND	M.O.Cardozo	457	Speedy Toss-Tail Wind	D.O.Arenas
7L	9L	0L	0S	8	CON ANGELITO	L.Parra-4	457	Congresal-Angie Li	-.-
—	—	1L	0P	9	CIPOLAZO	E.Gramática	457	Pacific Life-Mandra Esbelta	J.C.Mirasso
8L	0L	6L	0L	10	PEBETE DOWSER	X.X.	457	Dancing Dowser-Pebeta Es	E.E.Villarruel
1L	8L	0L	0L	11	PANTALEO	L.Sotelo-4	457	Grand Chelem-Pantanera	J.M.Giménez

Cand.: MUCH FASTER (5) Enem.: Cristal Road (3) Sport: El Carai (2)

14ª CARRERA — Pr. VIGESIMA (Fin. Ap. Doble - Com. Ap. Doble Extra) - 1.400 Mts. — A las 21

(APUESTAS A GANADOR, SEGUNDO, TERCERO, IMPERFECTA Y TRIFECTA)

4 ULT.PERF.					ANOTADOS	JOCKEY	e/k.	PADRE-MADRE	CUIDADOR
—	—	—	—	1	FAST PRINCE	R.Techera	457	Late As usual-Pretty Daissy	R.Cabrera
0P	5L	4L	6P	2	GARRINCHA TOSS	O.Dávila	457	Rincón Toss-Mamy	M.Ojeda
3P	8P	6P	0P	3	FAMILY MAN	A.Giorgis	457	Family Crest-Man's Love	J.Vertzman
3L	3L	2L	4L	4	CARTRULY	W.Vera	457	Il Corsaro-Trully Graceful	L.Campelo
4L	7L	0S	9L	4a	FRIZ	G.Hahn	457	Friul-Media Legua	N.Giammatolo
—	—	—	—	5	SKI DANCER	A.López	457	Ski Champ-Good Dancer	D.Cruz
8P	9P	2P	2L	6	KALAZAR	D.Mansilla-4	457	Kalveloz-Azacaya	R.Labombarda
6L	6L	0L	6L	7	FRANCISCAL	J.Pírez	457	Hesical-Jodge Of Peace	A.Alvarez
—	—	7P	7P	8	SOLDIER BOY	A.Irastorza	457	Prince Boy-Soldier Girl	E.Costa
4L	5L	7L	0L	9	WATCHFUL	J.Cavallaro	457	Ski Champ-Nieve Del Sur	A.Medina
7P	9L	9L	4L	10	POZO AZUL	E.González	457	El Aventurado-Bien Elegida	J.Marsiglia
0P	0S	0L	0L	11	FAIR AEROBIC	P.Gómez-3	457	Fatly-Aerobista	C.Leguiza
0S	0S	5L	7L	11a	FAIR CRIPT	X.X.	457	Fatly-Ma Criptomeria	W.Zanacanaro
2L	3L	3L	2L	12	DOWSER ANDINO	R.Villagra-4	457	Dancing Dowser-Brisa Andina	H.Sarli
5L	9L	5L	0L	13	PIBITO LOCO	X.X.	457	The Watcher-Mickey's Girl	H.Sarina
7L	4P	6L	3L	14	LONG PORTO	H.Figueroa-3	457	Portoferraio-Larga Vida	L.Nievas

Cand.: KALAZAR (6) Enem.: Dowser Andino (12) Sport: Cartruly (4)

15ª CARRERA — Pr. PERUGIA (Fin. Ap. Doble Extra) - 1.200 Mts. — A las 21.30

(APUESTAS A GANADOR, SEGUNDO, TERCERO, IMPERFECTA Y CUATRIFECTA -)

4 ULT.PERF.					ANOTADOS	JOCKEY	e/k.	PADRE-MADRE	CUIDADOR
0L	0L	8L	0L	1	DAMASK	J.L.Fernández	651	Lode-Dhanaloy	M.R.Requena
5L	1L	2L	4L	2	DUBITATIVO TOM	A.Irastorza	659	Shy Tom-Dual Girl	J.G.Flores
2L	1L	6L	1L	3	CARISSIMO NACHO	O.Dávila	555½	Caro Lover-Chasse A Vol	L.S.Bedoya
5S	8S	0S	0P	4	ALY NICO	A.Rodríguez	755½	Aly Dancing-All Anny	D.O.Pérez
0P	3P	7S	8S	5	TAGLIATELLI	J.Jaime-4	859	Trial By Error-Fantástica	A.Sambucetti
0P	6L	9P	6P	6	EN VANO	G.Hahn	655½	Beatiful Boy-Balística	D.A.Macías
5L	3L	3L	2L	7	DO IT AGAIN	no correrá	553½	Lode-Right Again	O.D.Telechea
0S	0S	7P	9P	8	TODO UN SEÑOR	J.Cavallaro	651	Lode-Toda Vez	L.G.Campelo
8L	4L	4L	9L	9	ROMANINO	A.Marinhas-4	759	Rampar Road-Realísima	R.O.Comas
7P	2P	5P	6P	10	BAT VICTORIOSO	A.Giorgis	555½	Batty-Virreynante	M.D.Ravettino
2P	3P	2L	7L	11	BAT FATIDICO	D.Mansilla-4	653½	Batty-Fatal Girl	N.A.Yalet
7L	3L	0L	7P	11a	MAS DEL INTENTO	F.Arreguy	755½	Careafolie-More ThanIntended	Idem
1L	0L	0P	0L	12	GIGALA	L.Stoppini-4	750½	Armada-Paella	S.M.S.Leva
1P	2P	3P	0P	13	FANTOMAS	N.Salazar	761	Fatly-María Angélica	H.R.Gamboa

Cand.: DUBITATIVO TOM (2) En.: Bat F. y Cía (11-11a) Sp: Fantomas (13) Lan.: B.Vielso (10)

Buscará Hacer Otro Passing en el Bosque

Quince carreras habrá mañana en La Plata desde las 15, con el Clásico Los Criadores (Grupo II) en noveno turno. Está reservado para yeguas de tres años y más, a peso por edad, con 12.000 pesos para la primera. Hay once aspirantes y **Passing Champ** parece la mejor, en mérito al buen rendimiento que observa en estos momentos, donde se cuentan dos triunfos -Palermo y La Plata- y un reciente cuarto en el metropolitano a un cuerpo de Funny Mood en 2'19"02/100 para las veintidós cuadras de un Grupo II. El triunfo platense había sido en un Listado, donde bandeó fácil a Kalath Champ por dos cuerpos en 2'04"52/100.

Como enemiga de mayor consideración está, precisamente, **Kalath Champ**, que no sólo irá por revancha sino que, para conseguirla, tendrá para exhibir, además de esa buena gestión mencionada -donde ambas corrieron con 55-, un posterior segundo de Hot Parade a dos cuerpos en 1'36"92/100, ya con los 59,5 del peso por edad prescriptos por un Grupo II.

La tercera en discordia será **Tender Princess**, de estricta campaña en los máximos, donde recolectó dos segundos y un triunfo en Palermo y se mantiene invicta, a través de una presentación, en el escenario norteño. Salió de perdedora en setiembre por nueve largos sobre Disonancia en 1'36"83/100 (arena norteña pesada) y trascartón repitió en Palermo entre ganadoras de una, aunque esta vez le costó más de la cuenta, ya que apenas pudo rescatar media cabeza del asedio de She Loves Int, al cabo de 1'35"07/100 para la milla. Para el que quiera lances, hay de sobra, y son varios los válidos.

EL SALVAVIDAS

DON RAFAEL (8ª carrera el 2) viene de tres sapos, pero anteriormente concretó un tercero en el norte y un cuarto palermitano aceptables. Como está metido en un lote de medio pelo, que podría pegar un flor de repunte. Además se la confiaron a **"Yoli"**, en clara señal de que no quieren especular...

LA ÑACANINA GUAPEO DE LO LINDO

Día de fiesta grande en el circo sanisidrense por la disputa del **"Pellegrini"**. Como podía esperarse, mucho más público que el habitual copando las tribunas desde las primeras horas del mediodía. Se pudo ver a familias enteras, con los pibes peloteando entre carrera y carrera en el pastito, a parejitas de jóvenes curiosos y ávidos por aprender todo rápido sobre el tema, y hasta muchos matrimonios con sus viandas, pasando una verdadera tarde de pic-nic. Pero entre tantas notas llamativas, también hubo turf, y de movida pudo apreciarse el desfile que hizo **Neucha Tel**. En efecto, la tordilla venía de ganar por demolición, y repitió en la nueva categoría al establecer 2 1/2 cuerpos sobre Intensa, con un dividendo salvador: **$9,85**. La dupla **Maldotti-Falero** pegó en el palo con la citada Intensa, pero en las dos siguientes clásicos, y luego mediante **Azzurro Spazio**, que borró de un plumazo su opaco estreno palermitano -noveno a 24 cuerpos-, abonando módicos **$3,40** y evitando los "bombazos" de Furibundo y Místico Moro. En la cuarta prueba había lances para todos los gustos, y se hizo el de **La Ñacanina**, una representante de Los Patrios a cargo del equipo **Peña-Herrera**, que a pesar de debutar y largar de la zanja, guapeando en forma pudo establecer un hocico salvador ante Laguna Dancer, recompensando a sus seguidores con **$2,35**. Veamos cómo siguió la gran jornada al cierre de esta edición:

En la Cuarta Norteña Estableció el Hocico Sobre Laguna Dancer

se cobraron rabioso desquite. Primeramente con **Beauty Melody ($4,90)**, ya que le tiró 1 1/2 cuerpo a Joyita, una defensora de La Quebrada que en los papeles no podía perder por sus antecedentes

1ª Carrera Premio JOCKEY CLUB DE VENEZUELA 1.400 Metros

CABALLO	JOCKEY	Nº	A	Pag.
1 NEUCHA TEL 56, R.Laitán		(1)	-.-	-.-
2 Intensa 56, P.Falero		(8a)	1½cpo.	3,35
3 Cuidadosa Fitz 56, E.Gra'tica		(6)	pzo.	2,30
4 Es Intérprete 56, L.Carabajal		(5)	½cza.	20,30
5 Savage Moon 56, P.Robles		(3)	½cpo.	17,10
6 Escoradita 56, J.Valdivieso		(9)	3½cps.	10,55
7 Novelista 56, Y.Dávila		(2)	½pzo.	61,70
8 Bom Real 56, J.C.Méndez		(8)	½cpo.	-.-
9 Shy Patada 56, J.Ublich		(11)	2cpos.	4,70
10 Donna Maria 56, M.Londaitz		(10)	6cpos.	28,20
11 Solerasa Fitz 56, E.Tala'rano		(6a)	1½cpo.	-.-
12 Gran Toss 56, W.Aguirre		(4)	½cpo.	25,35
U Pina's Parade 56, E.Bortulé		(7)	6cpos.	99,99

DIV.: NEUCHA TEL: $ 9,85, $ 3,80 y $ 9,50; INTENSA: $ 1,90 y $ 1,40 y CUIDADOSA FITZ: $ 1,65.

EXACTA: $ 57,50. TRIFECTA: $ 188,80. Corrieron todas. Tiempo: 1'20"41/100. Cuidador: J. A. M. Neer. Caballeriza: Agus. La ganadora es hija de Perfect Parade y Red Red Winer. Edad: 3 años.

2ª Carrera Premio JOCKEY CLUB DE PARAGUAY 1.000 Metros

CABALLO	JOCKEY	Nº	A	Pag.
1 BEAUTY MELODY 57, P.Falero		(8)	-.-	-.-
2 Joyita 57, J.Herrera		(14)	1½cpo.	1,55
3 White Storm 53, G.Solís		(11)	3cpos.	33,25
4 La Confianzuda 57, E.Tala'no		(9)	2½cps.	7,95
5 Latin Salsa 57, H.Betansos		(1)	1cpo.	17,25
*6 Black Lake 57, J.Valdivieso		(6)	2cpos.	34,75
*6 Atrevida 54, L.Carabajal		(12)	emp.	14,90
8 Equaliza 57, R.Gutiérrez		(5)	½cpo.	7,85
9 La Ordalia 57, L.Galdeano		(4)	2cpos.	99,99
10 Rubia Mamina 57, M.Londaitz		(3)	½pzo.	99,99
11 Palafrenera 57, J.C.García		(2)	½cpo.	99,99
12 Luna del Bosque 57, A.Giorgis		(13)	4cpos.	37,40
U Que Ragazza 57, E.Bortulé		(7)	7cpos.	99,99

(*) Empataron.

DIV.: BEAUTY MELODY: $ 4,90, $ 1,40 y $ 1,40; JOYITA: $ 1,50 y $ 1,30 y WHITE STORM: $ 4,05.

DOBLE: $ 131,30. EXACTA: $ 21,30. TRIFECTA: $ 714,80. No corrió: Concentrada (10). Tiempo: 54"65/100. Cuidador: J. C.Maldotti. Caballeriza: Vacación. La ganadora es hija de O'Martin y Beth's Melody. Edad: 4 años.

3ª Carrera Pr. JOCKEY CLUB DE MONTEVIDEO 1.400 Metros

CABALLO	JOCKEY	Nº	A	Pag.
1 AZZURRO SPAZIO 56, P.Falero		(12)	-.-	-.-
2 Furibundo II 56, C.Palumbo		(4)	2¼cps.	57,20
3 Místico Moro 56, R.Retamoso		(7)	12cps.	99,99
4 Mr. Olé 56, G.Larrosa		(3)	¾cza.	4,05
5 Mexican Cash 56, J.Paulé		(2)	¾cpo.	24,30
6 El Dictador 56, E.Talaverano		(5)	7cpos.	9,90
7 Quebec Town 53, A.Acuña		(15)	2cpos.	7,25
8 Franz 53, L.Carabajal		(9)	4cpos.	19,30
9 Good Jinks 54, S.Sierra		(1)	2cpos.	9,00
10 Cabochón 56, P.Robles		(8)	1¼cpo.	18,00
11 Imputado 56, G.Sena		(13)	pzo.	29,55
12 Fade Fraterno 56, J.Val'eso		(14)	pzo.	2,90
13 Potri Full 56, F.Pedrozo		(11)	4cpos.	99,99
14 Ciclón Tal 56, F.Coria		(6)	12cps.	99,99
U Compadrito 56, M.Londaitz		(10)	4cpos.	99,99

DIV.: AZURRO SPAZIO: $ 3,40, $ 1,70 y $ 1,50; FURIBUNDO II: $ 8,65 y $ 10,35 y MISTICO MORO: $ 44,90.

DOBLE: $ 25,20. TRIFECTA: $ 9.741,00(Vacante). IMPERFECTA: $ 286,00. Corrieron todas. Tiempo: 1'20"57/100. Cuidador: J. C.Maldotti. Caballeriza: Tributo a Opera. El ganador es hijo de Fitzcarraldo y Cephei. Edad: 3 años.

4ª Carrera Pr. SOC. HIPODROMO DE CHILE 1.000 Metros

CABALLO	JOCKEY	Nº	A	Pag.
1 LA ÑACANINA 56, J.Herrera		(16)	-.-	-.-
2 Laguna Dancer 56, M.Londaitz		(14)	hco.	8,35
3 Carita Toss 56, D.Núñez		(12)	½cpo.	5,20
4 Romanticona 56, J.C.Méndez		(3)	¾cpo.	6,40
5 Muy Galana 53, A.Acuña		(1)	½pzo.	7,45
6 Tender Prospect 56, Ch.D'guez		(11)	4cpos.	99,99
7 Profetisa Key 52, M.Paganelli		(2)	½cza.	99,99
8 María Celia 56, J.Paulé		(4)	pzo.	7,90
9 Good Letra 56, J.Noriega		(6)	1½cpo.	13,95
10 Porta Agnes 56, C.Villabona		(13)	vmin.	21,35
11 India Colorada 56, A.Giorgis		(5)	1½cpo.	99,99
12 Puntillosa 56, L.Coria		(7)	¾cpo.	99,99
13 Good Prefer 56, O.Dávila		(10)	½pzo.	45,80
14 Waltelina 56, L.Zálate		(15)	4cpos.	99,99
15 Flo In Groom 52, F.Benítez O		(8)	3½cps.	40,90
U Luna Tapada 56, A.Tajomisski		(9)	4cpos.	99,99

DIV.: LA ÑACANINA: $ 2,35, $ 1,80 y $ 1,30; LAGUNA DANCER: $ 4,35 y $ 3,35 y CARITA TOSS: $ 2,30.

DOBLE: $ 22,20. EXACTA: $ 45,70. TRIFECTA: $ 84,40. Corrieron todas. Tiempo: 56"19/100. Cuidador: Diego Peña. Caballeriza: Los Patrios. La ganadora es hija de Alydar's Groom y Nancumotri. Edad: 3 años.

5ª Carrera Premio CLUB HIPICO DE SANTIAGO 1.400 Metros

CABALLO	JOCKEY	Nº	A	Pag.
1 PROXIMO 56, G.Sena		(3)	-.-	-.-
2 Mr. Bally 56, J.C.García		(1)	4cpos.	10,65
3 Don Carlon 56, P.Falero		(10)	cza.	9,15
4 Kasteel Fitz 56, M.Díaz		(4)	3cpos.	4,25
5 Peace Driver 56, R.Barrios		(13)	3½cps.	95,35
6 Baat Morphine 54, A.Quiroga		(12)	½pzo.	80,30
7 Endemoniado II 56, A.Rivero		(14)	½cpo.	13,20
8 Cayman 56, J.Paulé		(6)	3½cps.	6,00
9 El Monigote 56, A.Giorgis		(16)	cza.	60,75
10 Bridge Boy 56, L.Polizzi		(8)	½cpo.	99,99
11 Puñetazo 56, R.Laitán		(11)	½cpo.	5,20
12 Potritell 53, A.Acuña		(7)	1½cpo.	60,20
13 Sutil 56, C.Acuña		(15)	5cpos.	99,99
14 Penalize 56, P.Robles		(2)	4cpos.	43,15
U Gran Cartero 56, H.Betansos		(9)	26cps.	99,99

DIV.: PROXIMO: $ 2,65, $ 2,00 y $ 1,40; MR. BALLY: $ 3,55 y $ 2,40 y DON CARLON: $ 1,96.

DOBLE: $ 13,70. TRIFECTA: $ 298,40. IMPERFECTA: $ 24,50. CUATERNA: $ 1.859,50(19 vales). No corrió: Don Mike (5). Tiempo: 1'20"14/100. Cuidador: L. A. Sabao. Caballeriza: Luni. El ganador es hijo de Profict Key y Proud Lady. Edad: 3 años.

CANDIDATO DE CRONICA

6ª Carrera Pr. JOCKEY CLUB BRASILEIRO 1.000 Metros

CABALLO	JOCKEY	Nº	A	Pag.
1 CANELA Y SALSA 56, G.Duarte		(8)	-.-	-.-
2 Danny Elva 54, M.Méndez		(10)	3½cps.	7,45
3 Pinku 56, M.Londaitz		(7)	½pzo.	9,00
4 Idéntica 56, J.Lagos		(16)	½pzo.	6,25
5 Arequita 56, J.Herrera		(12)	¾cpo.	2,00
6 La Fila 52, M.Paganelli		(14)	1¾cpo.	90,15
7 Mosca Mora 56, A.Rodríguez		(13)	2cpos.	10,45
8 Patagónica 56, J.C.García		(2)	¾cpo.	9,00
9 Morita Rock 56, J.C.Torres		(1)	3cpos.	16,55
10 Reseña de Bamboa 56, J.Ublich		(11)	½pzo.	12,35
11 Miss Sara 56, C.Villabona		(4)	2cpos.	20,95
12 Soy Robertina 56, Y.Dávila		(15)	1¼cpo.	99,99
13 Excellenza 54, D.Gómez		(5)	2¾cps.	48,55
14 Churra 52, F.Benítez		(6)	2cpos.	36,45
U Leal A Talk 56, G.Sena		(9)	2cpos.	75,50

DIV.: CANELA Y SALSA: $ 5,50, $ 2,65 y $ 2,45; DANNY ELVA: $ 2,45 y $ 3,05 y PINKU: $ 13,65.

DOBLE: $ 30,10. EXACTA: $ 52,80. CUATRIFECTA: $ 6.692,50(Vacante). TRIPLO: $ 281,75(109 vales). No corrió: Quake Tina (3). Tiempo: 55"09/100. Cuidador: A. H. Vega. Caballeriza: Bahía Blanca. La ganadora es hija de Equalize y Wooden Girl. Edad: 3 años.

7ª Carrera Pr. JOCKEY CLUB DE SAO PAULO 1.400 Metros

CABALLO	JOCKEY	Nº	A	Pag.
1 GOLD GIFT 52, M.Guzmán		(4)	-.-	-.-
2 Lord Pied 56, J.Lagos		(13)	8cpos.	7,40
3 Affirm 56, P.Leguizamón		(12)	2¼cps.	19,25
4 Cohiba Fighter 56, E.Tala'no		(5)	1¼cpo.	13,55
5 Saver 56, P.Falero		(11)	1¼cpo.	2,05
6 Prince Fashion 54, A.Ramírez		(2)	2¼cps.	6,80
7 Engrillum 53, L.Carabajal		(14)	¾cpo.	42,75
8 Rincón Corazón 56, J.C.Méndez		(3)	cza.	17,50
9 Boradcaster 56, J.Paulé		(6)	5cpos.	76,10
10 Babu 56, P.Robles		(8)	¾cpo.	10,60
11 Buckmont 56, M.Londaitz		(10)	2¼cps.	39,20
12 Soñador del Alba 56, J.Her'ra		(15)	¾cpo.	32,65
13 Indian Maruel 56, G.Sena		(1)	5cpos.	63,00
14 De Alvaro 56, L.Coria		(16)	pzo.	99,99
15 Escolar Tom 53, A.Acuña		(9)	3cpos.	99,99
U Principitobuchon 56, R.Ba'ios		(7)	6cpos.	99,99

DIV.: GOLD GIFT: $ 5,65, $ 3,65 y $ 2,60; LORD PIED: $ 3,60 y $ 3,15 y AFFIRM: $ 6,80.

DOBLE: $ 35,00. TRIFECTA: $ 597,70. IMPERFECTA: $ 33,20. Corrieron todos. Tiempo: 1'19"32/100. Cuidador: N. E. Bustos. Caballeriza: Silvynestor. El ganador es hijo de Grand Chelem y Aurífera. Edad: 3 años.

Neucha Tel venía de ganar por una tribuna y repitió esta tarde en el inicio pastero.

QUINIELA NACIONAL

Sorteo Vespertino de hoy (Letras: L - T - V - X)

1º 6969	6º 1846	11º 5123	16º 5578
2º 4493	7º 8576	12º 5061	17º 8460
3º 8993	8º 1471	13º 8154	18º 7237
4º 9082	9º 7355	14º 5811	19º 8697
5º 8320	10º 7802	15º 7506	20º 0376

QUINIELA BONAERENSE

Sorteo Vespertino de hoy

1º 4443	6º 7495	11º 4972	16º 7795
2º 0071	7º 4888	12º 4878	17º 5262
3º 2888	8º 2608	13º 4491	18º 4820
4º 4861	9º 9064	14º 2260	19º 4424
5º 9705	10º 5559	15º 6212	20º 1253

SANCION

Al entrenador **Alfredo Gaitán Dassié** el aplicaron una suspensión provisional en el laboratorio químico de San Isidro por la yegua Coreia, que se clasificó segunda a 2 cuerpos de Tu Locura en la distancia de 1.100 metros, el día 6 del corriente mes. El análisis de orina extraído a la hija de Ocean Falls arrojó que el mencionado ejemplar corrió con sustancias prohibidas, y debido a ello fue suspendido en forma provisoria el trainer, y distanciada la yegüita.

● **Pifiadas:** Bagayos surtidos se dieron en la víspera, y como era dable esperar varias jugadas quedaron en banda. El **Pick 5** dejó en caja **63.025 pesos**, mientras que el **segundo Pick 4** que quedó en la tesorería alcanzó los **49.914 nacionales**, además de diversas apuestas cuyos pozos superaron los **13 mil pesos**. Pero no todas fueron pálidas, ya que el **primer Pick 4** fue acertado por **2 vales** que se cotizaron a **$12.249**, y el último **Triplo** se lo llevó **un iluminado: $22.717.**

● **Viajeros:** **City West**, el héroe de la Polla de Potrillos y el Gran Premio Jockey Club, y el millero **Big Board**, que se impuso en el Gran Premio San Isidro, y esta tarde animará el "Joaquín S. De Anchorena", viajarán con rumbo a Los Angeles a mediados de la semana entrante. El primero, quedará a cargo en Estados Unidos de **Richard Mandella**. El segundo, que pertenece a un grupo de accionistas, seguirá entrenando un tiempo allí, y luego será embarcado con rumbo a Sudáfrica.

8ª CARRERA — 1.000 Mts.

MARCADOR	A GANADOR	A 2º	A 3º
1º 4	3,15	2,15	2,35
2º 6		2,25	2,05
3º 16			3,55
4º 14			

DOBLE	EXACTA	TRIFECTA
42,40	24,30	313,40

1 Lord Cua 57, J.Valdivieso
2 Plover 54, L.Carabajal
3 Sacro 57, E.Bortulé
4 Guillermito 57, P.Robles
5 El Payaso 57, A.Giorgis
6 C.Tomato 57, J.Herrera
7 Pop Rush 57, O.Zárate
8 Bellamy 57, N.Oviedo
9 G.Warrior 57, P.Falero
10 Caudillo 57, M.Leyes
11 Sug.Pub 57, A.Acuña
12 Akakide 57, no corrió
13 M.Aut'tico 57, W.Ar'do
14 Farolazo 57, G.Duarte
15 Vang.Toss 57, no corrió
16 Escado 55, M.Méndez

Argentina Ganó en La Habana

Culminó su Brillante Actuación con Cinco Premios y Tres Menciones

Una consagratoria jornada del cine nacional se vivió en el XXII Festival Internacional del Nuevo Cine Latinoamericano cuando tres producciones locales arrasaron con los cinco de los principales premios, además de obtener galardones en la categoría documental y menciones de la prensa extranjera.

El premio Gran Coral al mejor filme fue para "Eu, tu, eles", bellísima obra del brasileño Andrucha Waddington, mientras que el premio especial del jurado recayó en "Así es la vida", adaptación de la tragedia griega "Medea" hecha por el mexicano Arturo Ripstein, y el Coral a la mejor opera prima fue para "Amores perros", de su compatriota Alejandro González Iñarritu.

"Nueces para el amor" obtuvo el segundo premio Coral a la mejor película, y su protagonista, la española Ariadna Gil, ganó el premio a la mejor actriz; "Esperando al Mesías" ganó el tercer premio Coral al mejor filme; y "Plata Quemada" se adjudicó los premios Coral a la mejor fotografía de Alfredo Mayo y al mejor sonido de Carlos Abate y José Luis Díaz.

Otros filmes argentinos galardonados con premios Coral fueron los cortometrajes "Nostalgia en la mesa 8", de Andrés Muschietti, una desopilante historia sobre un viejo crack que jugaba al fútbol en chancletas, y "Asociación Argentina de Actores", de Sebastián Alfie, divertidísima comedia acerca de un actor desocupado que ejerce su profesión mientras se gana la vida como taxista.

El premio Coral a la mejor dirección fue otorgado al peruano Francisco Lombardi, por su película "Tinta Roja", basada en la novela homónima del chileno Alberto Fuguet, mientras que el Coral al mejor guión recayó en Juan Carlos Tabío, Arturo Arango y Senel Paz, por el argumento de la película cubana "Lista de Espera".

Malena Soldá, Gastón Pauls y Ariadna Gil, protagonizan "Nueces para el amor".

El peruano Jean Franco Brero y el chileno Julio Jung compartieron el premio Coral a la mejor actuación masculina, por sus respectivas interpretaciones en "Tinta Roja" y "Coronación", filme de Silvio Caiozzi que también obtuvo el premio a la mejor dirección artística gracias al trabajo de Guadalupe Bornand.

"Eu, tu, eles", filme brasileño candidato para la competencia por el Oscar al mejor filme extranjero, también se quedó con una mención especial para la actriz a Regina Case y con el premio Coral a la mejor música, que fue compuesta por el sublime guitarrista Egberto Gismonti.

El premio a la mejor película sobre América Latina hecha por un realizador no latinoamericano recayó en el francés Barbet Schroeder (antiguo productor de Eric Rohmer y autor de obras como "Mariposas de la noche" y "Mujer soltera busca"), cuyo filme "La virgen de los sicarios", una coproducción entre Colombia, Francia y España, retrata con crudeza la situación colombiana actual.

La lista de premios se completa con el Coral al mejor montaje, que fue obtenido por Luis Estrada, por su trabajo en la película mexicana "La Ley de Herodes".

En el caso de "Iluminados por el fuego", alcanzó el premio Coral en la categoría mejor guión inédito, escrito por Edgardo Esteban, Gustavo Romero y el propio Tristán Bauer.

"El texto muestra la visión humana de la Guerra de Malvinas", comentó Edgardo Esteban, periodista, escritor y ex-combatiente, que publicó el libro homónimo en 1992.

Esteban aclaró que pese a que su libro comparte el título con el filme que comenzará a rodarse el año próximo en las Malvinas, "la película no tiene nada que ver con lo que hice literariamente, aunque al igual que en mi trabajo, apunta a dar un mensaje más íntimo que político".

Gracias a su triunfo entre los guiones inéditos que se presentaron en Cuba, "Iluminados por el fuego" se hizo acreedor a un premio en efectivo en concepto de patrocinio, que otorgan Canal Plus de España y Fundación de Autor (SGAE).

Esta distinción obtenida en La Habana, se agrega al premio co-participación que el texto obtuvo en noviembre pasado en el Incaa.

La estupenda cosecha argentina en materia de distinciones, también sumó el premio Coral para documentales que recayó en la coproducción argentina-mexicana "Papá Iván", de María Inés Roque.

El trabajo impulsado entre Zafra Difusión (de David Blaustein) y el mexicano Centro de Capacitación Cinematográfico, está basado en la carta que Iván Roque, miembro de Montoneros, envió a sus hijos antes de pasar a la clandestinidad y, finalmente, ser abatido por las fuerzas de seguridad en mayo de 1977.

La prensa extranjera proclamó a "Amores perros", de México, ganadora del Premio Glauber Rocha del XXII Festival Internacional del Nuevo Cine Latinoamericano.

El jurado decidió, además, otorgar una mención especial al largometraje "Nueces para el amor", del argentino Alberto Lecchi, por "rescatar un tema de la realidad inmediata de esa nación como los años de la dictadura a través de una historia que transcurre en tres décadas".

Susana Rinaldi Será Homenajeada

La cantante y actriz Susana Rinaldi será homenajeada por la Legislatura de la Ciudad Autónoma de Buenos Aires, en un reconocimiento público que se desarrollará el próximo lunes en el Teatro Maipo.

La afamada intérprete, quien ha sabido destacarse tanto a nivel local como internacional en sus dos facetas artísticas, recibirá una plaqueta de reconocimiento a su trayectoria y su presente en el citado teatro, el lunes a las 21. Gracias a su actividad musical por diferentes rincones del mundo, la artista también fue nombrada "Embajadora de Buena Voluntad" de la Unesco. Cumpliendo con la tarea de defender lo nuestro, hace pocos días Susana Rinaldi, la estrella de cine de origen chino Maggie Cheung y otros intérpretes de diversos países se encontraron en Ginebra para defender los derechos de creación de los ejecutantes en el sector audiovisual y la era de Internet, como parte de una delegación de la Federación Internacional de Actores (FIA).

"Sólo queremos que se respeten nuestros derechos de creación, que los productores no se los arroguen sin más sino que los compartan con los intérpretes. Es una vieja lucha que se ganó ya con los productores de fonogramas y queremos ganarla también en el sector de la imagen", declaró Rinaldi en esa ocasión.

"Los actores hemos perdido mucho. Se hace una utilización permanente de nuestras imágenes y no tenemos derecho a reclamar. Debe haber un acuerdo con los productores", agregó. "Yo misma soy productora independiente de mis actividades, pero pienso, por ejemplo, en mis hijos y en otros jóvenes que no tienen las mismas posibilidades cuando empiezan a manifestarse en este medio", dijo Rinaldi, que acusó a los productores de intentar "marginar a quienes tienen opinión propia sobre esos derechos".

SE CASO EL ACTOR JUAN IGNACIO MACHADO

El actor y productor Juan Ignacio Machado, quien poco tiempo atrás había declarado querer abandonar la profesión, contrajo matrimonio ayer con la bailarina Valeria Alonso.

La pareja se conoce desde hace un año atrás y se casó, muy emocionada, en el Registro Civil de Villa Urquiza, al mediodía, con la presencia del padre de él, el intérprete Rodolfo Machado y su mejor amiga, la actriz Karina Buzecki, quien lució un atrevido diseño en color rojo.

Además estuvieron invitados el mago Emanuel y su mujer, Paula Volpe, quien hace poco debutara como cantante, Karin Cohen y María Fernanda Callejón, entre otros conocidos del ambiente artístico.

La fiesta continuó en un restaurante de Palermo Viejo, con la asistencia de más de cien personas. Los testigos de la boda fueron el movilero Camilo García y una amiga de la novia llamada Andrea Cora.

Un tiempo atrás y desilusionado con las propuestas que le hacían llegar, Juan Ignacio Machado había declarado que se dedicaría a otro quehacer que no tuviera nada que ver con la actuación.

El intérprete tuvo un largo noviazgo con la actriz Betina O´Connell.

Cumple Años San Fernando

Músicos populares como Cacho Tirao, Raúl Lavié, Abel Pintos y Osvaldo Berlingheri animarán el próximo domingo en la plaza Mitre de San Fernando los festejos por un nuevo aniversario de esa localidad del conurbano bonaerense.

A casi dos siglos de la primera vez en que el nombre de San Fernando apareció en un documento oficial (el 18 de diciembre de 1805 y firmado por el Virrey Sobremonte), la comuna del norte del Gran Buenos Aires viene realizando una serie de celebraciones.

El plato fuerte de los festejos tendrá lugar el domingo 17 desde las 20 en la Plaza Mitre (Constitución al 900, San Fernando), con una atractiva oferta musical.

La velada del próximo domingo contará con las presentaciones del guitarrista Cacho Tirao, el joven cantante folclórico Abel Pintos, el intérprete tanguero Raúl Lavié y el bandoneonista Osvaldo Berlingheri.

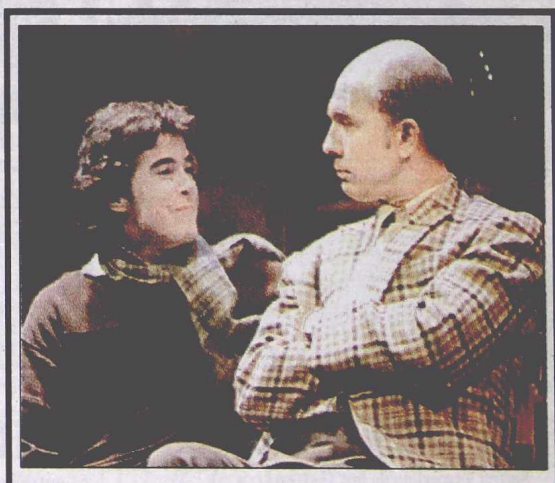

El Cartero, en La Plaza

Desde el 4 de enero se ofrecerá la obra "El cartero" en la sala Pablo Neruda del Complejo La Plaza. La misma fue dirigida por Hugo Arana y está protagonizada por Darío Grandinetti, Nicolás Cabré, Gabriela Sari, Alejandra Da Passano, Daniel Coelho y Hernán Herrera.

El año pasado la pieza fue ofrecida en el local de La Subasta en Mar del Plata y, de abril a noviembre, todos los fines de semana partió a más de cincuenta localidades del interior del país y de Uruguay.

También fue protagonista de un lamentable escándalo en Santiago del Estero, cuando el gobernador de esa provincia prohibió la función que iba a brindarse en el único teatro oficial de esa capital, pero la presión popular superó las expectativas y al fin pudo exhibirse en esa sala.

BIOGRAFIA POLEMICA DE ALEJANDRO SANZ

MADRID, (EFE).- Alejandro Sanz tiene ya su biografía: "Alejandro Sanz. Por derecho", con fotos personales y textos de su puño y letra. Este es el resultado de las entrevistas que el periodista Juan Carlos de la Calle mantuvo el año pasado con el cantante, su esposa, Jaydy Mitchel, sus padres y otros familiares y amigos para escribir la historia de un hombre que "tiene una historia que contar".

"Su principal enemigo es su mal humor. Se levanta a primeras horas de la tarde después de haber trabajado durante toda la noche y tan sólo duerme una media de unas cuatro horas, porque si durmiera más no sabría que hacer con esa energía", asegura de la Calle.

La filosofía de vida del artista está basada en "disfrutar del presente y de esos ratitos que te da la vida. Donde mejor se lo pasa es en las pequeñas juergas flamencas y rodeado de su familia".

Entre las curiosidades de esta biografía, su autor destaca la pasión por la pintura, a la que dedica muchas horas y su apoyo a Ricky Martin en un momento en el que no sabía hacia dónde encaminar su carrera.

LOS CRITICOS CONSAGRARON A "TRAFFIC"

Cronistas Eligieron los Primeros Premios con Miras al "Oscar"

NUEVA YORK, (EFE).- El largometraje "Traffic", del realizador Steven Soderbergh, que aborda el mundo del tráfico de drogas, fue elegido anoche como mejor película del año por el Círculo de Críticos de Nueva York. Soderbergh fue considerado además como el mejor realizador del año, tanto por el trabajo de dirección en ese largometraje como por su labor en la película "Erin Brockovich", protagonizada por Julia Roberts, Albert Finney y Aaron Eckart. Benicio del Toro fue considerado por la crítica neoyorquina como el mejor actor de reparto, por su interpretación del personaje de un policía mexicano en el filme ganador, que también cuenta en su reparto con el protagonismo de Michael Douglas, Catherine Zeta Jones y Salma Hayek.

El actor Tom Hanks, dos veces galardonado con el Oscar en la misma categoría, fue elegido mejor actor del año por su trabajo en la película "Cast Away", que se estrena en estos días en Estados Unidos, justo para alcanzar a los últimos que se anotan en la carrera de los Oscar. En ella encarna a un trabajador de la compañía de paquetería "FedEx" que logra sobrevivir en una isla desierta tras un accidente aéreo.

La intérprete Laura Linney, revelación de "The Truman show", fue considerada mejor actriz del año por su interpretación del papel de una madre soltera en el largometraje "You Can Count on Me" y Marcia Gay Harden recibió la distinción de mejor actriz secundaria por su labor en el filme "Pollock", una biografía del artista plástico Jackson Pollock, que protagoniza Ed Harris.

La entrega de los galardones se realizará durante una gala prevista para el 14 de enero en Nueva York.

Protagonistas de "Traffic": Hayek, Douglas, Zeta Jones y Benicio del Toro.

"INTERIOR" TAMBIEN EXISTE

El acordeonista, compositor y actor Yayo Cáceres, presentó en sociedad los temas de su reciente editado álbum "Interior" ante la prensa, amigos e invitados especiales en "La Peña del Colorado", reducto peñero del barrio porteño de Palermo.

Antes de iniciar su carrera solista, Cáceres formó parte del grupo que acompañaba a la cantautora Teresa Parodi, también Camilo Parodi y participó en grabaciones como "Recuerdos" de Antonio Tarragó Ros y "Romántico y arisco" de Mario Bofill.

En su nueva producción discográfica el acordeonista nacido en la ciudad correntina de Curuzú Cuatiá, contó con la participación de músicos como Guillermo Pesoa en piano, Santiago Pedroncini en guitarra eléctrica y mandolina, Humberto Lafatta en bajo, Juan Balbi en guitarra y Leonardo Iruzubieta en gaitas.

Temas de su autoría como "Nací en Corrientes", "Creciente", "Chamamé del amor", "Gris invierno", "Lorca", "Ellos", "Oración" e "Interior", se juntan con los clásicos chamameceros "El toro", "Km. 11" y una perlita con "Chiquillada" de José Carbajal.

Como actor se desempeñó en obras como "Nekrasov" de Jean Paul Sartre y "La borra de la yerba" con Mabel Manzotti.

En cine, actuó en "Funes, un gran amor", "La sonámbula", "Che, hasta la victoria siempre" y ejecutó el bandoneón en la banda de sonido de "Toca para mí" de Rodrigo Furth, que se estrenará en marzo.

Durante la presentación, el músico estuvo acompañado por una formación acústica integrada por Alberto Dieguez en cello y Juan Pablo Balbi en guitarra.

En los próximos días, Cáceres estará presentando "Interior" en diversas ciudades del país y luego en febrero viajará a España, para presentarse junto al teatro de Improvisación, "Sifiso", aprovechando la ocasión para editar su compacto en esas tierras.

Lista Completa de Ganadores

La lista completa de ganadores es la siguiente:

Mejor película: "Traffic", de Steven Soderbergh. **Mejor director:** Steven Soderbergh por "Traffic". **Mejor actor:** Tom Hanks por "Cast Away". **Mejor actriz:** Laura Linney por "You Can Count on Me". **Mejor película extranjera:** "Yi Yi" por "A One and a Two", de Edward Yang (Taiwán). **Mejor opera prima:** "George Washington", de David Gordon Green. **Mejor actor de reparto:** Benicio del Toro por "Traffic". **Mejor actriz de reparto:** Marcia Gay Harden por "Pollock". **Mejor guión:** "You Can Count on Me", de Kenneth Lonergan. **Mejor fotografía:** Peter Pau por "Crouching Tiger, Hidden Dragon". **Mejor documental:** "The Life and Times of Hank Greenberg", de Aviva Imper. **Mejor filme de animación:** "Pollitos en fuga", de Terence Davis. **Premio especial:** al director Jules Dassin.

DESPUES DEL EXILIO VOLVIO SILVIA PINAL

CIUDAD DE MEXICO, (DPA),- La actriz mexicana Silvia Pinal fue recibida por una multitud de primeros actores y admiradores a su país tras más de diez meses de un autoexilio, para evitar ser detenida ante una acusación de fraude.

Lo "primero que haré ahora será recorrer las calles de México", dijo Pinal en la conferencia de prensa que dio a su llegada al aeropuerto de la Ciudad de México y donde decenas de admiradores e importantes figuras del teatro, la televisión y el cine mexicano la fueron a recibir.

Pinal, quien fue estrella del director español Luis Buñuel en "Viridana", "El angel exterminador" y "Simon del desierto", pero cuya filmografía supera las cincuenta películas, ha sido también productora teatral y de televisión.

La orden de detención contra la actriz fue dictada en los primeros días de febrero pasado luego de que el actual secretario de Seguridad Pública, Alejandro Gertz, junto con otros productores teatrales, presentaran una denuncia contra Pinal, por considerarla responsable por un supuesto fraude registrado en la asociación que nuclea a los empresarios de la actividad teatral.

Pinal, madre de la cantante de rock Alejandra Guzmán y en cuya casa vivió en Miami para refugiarse por el reclamo judicial, era la presidente de la asociación de productores teatrales cuando supuestamente ocurrió un faltante de un millón de dólares, aproximadamente, entre 1997 y 1998.

La artista pudo regresar a México luego de que el pasado 4 de diciembre un juez dictara un amparo que prohibe a las autoridades mexicanas detener a la actriz.

Gallagher, Reincidente

LONDRES, (DPA).- Nicole Appleton, una de las cantantes de la banda pop femenina All Saints, espera un hijo de Liam Gallagher, vocalista del grupo de rock Oasis. Appleton estaría embarazada de tres meses, fruto de una relación con Gallagher que ya lleva seis meses.

La pareja está feliz por el hijo que está esperando. Liam Gallagher, de veintiocho años, quien junto a su hermano protagoniza en Oasis sucesivos escándalos, se separó de su esposa, la actriz Patsy Kensit ("Arma mortal II"), con quien tiene un hijo, Lennon, de un año de edad. "Es uno de los tipos más maravillosos", según describe Appleton a su nueva pareja, con quien convive en el lujoso barrio londinense de Hampstead.

Gallagher, le regaló a Appleton un collar de platino con diamantes de un costo estimado en unos 5.000 dólares, donde está grabado el nombre de ella. Por su parte, ella le regaló unas singulares piedras preciosas, para que sean engarzadas en un anillo. Ambos anunciarían para Año Nuevo su compromiso. Gallagher habría anticipado que en enero dará a conocer "una buena noticia", después de haber sugerido ya en diversas ocasiones que le propondría matrimonio a Appleton. Pero los amigos del cantante aseguran que está "tan ansioso que seguramente suelta la lengua antes".

SOLUCION DE LAS 7 DIFERENCIAS

VICTORIA ES MULTIPLE

El 6 de enero, en el Espacio Nave del Centro Cultural Auditorium de Mar del Plata se estrenará la obra teatral "Después del mar", con las actuaciones de Victoria Carreras y Facundo Ramírez y la dirección de Miguel Guerberof. Definida como una historia de amor, se basa en un naufragio que sufren un escritor y una prostituta. Los autores de la misma son Roberto Gispert y Carreras, a quienes también corresponde la producción integral, mientras que Ramírez se hizo cargo de la música original.

PALABRAS CRUZADAS

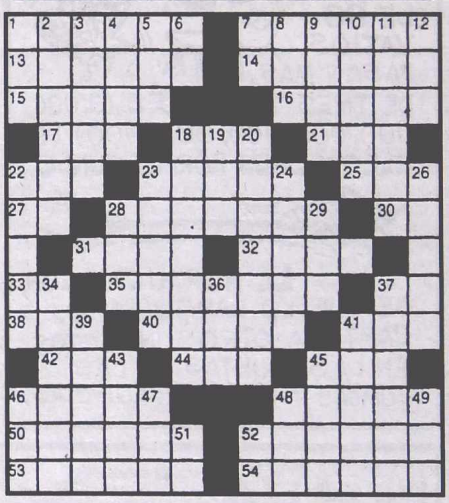

HORIZONTALES

1) Melodioso. 7) Soldado indio al servicio de los ingleses. 13) Inflamación de garganta que padecen las bestias. 14) Abismal. 15) Volumen (pl.). 16) Ciudad de Chile. 17) Maldad. 18) Río de Francia. 21) Divinidad musulmana. 22) Príncipe tártaro. 23) Dar balidos. 25) Metal precioso. 27) Terminación verbal. 28) Ternero neonato. 30) Símbolo del erbio. 31) Ciudad de la Rep. Dominicana. 32) Anestésico. 33) Abreviatura de usted. 35) Conserva. 37) Patria de Abraham. 38) Artículo determinado plural. 40) Arbol parecido al cedro. 41) El ser individual. 42) Avistar. 44) Chacó. 45) Medida de longitud. 46) Ciudad de Sudán. 48) Mineral en polvo. 50) Mazorca de maíz tierno (pl.). 52) Jactancia. 53) Casa de campo. 54) Embarcación (pl.).

VERTICALES

1) Hijo de Noé. 2) Cortejar. 3) Séptimo mes hebreo. 4) Ovalado. 5) A nivel. 6) Pronombre personal. 7) Símbolo del calcio. 8) Del verbo ir. 9) Hoguera. 10) Albergue. 11) Caimán. 12) Ondulación. 18) Tambalear. 19) Parte del ave. 20) Cosa rara (pl.). 22) Capital de Afganistán. 23) Amonestaciones matrimoniales. 24) Roedor. 26) Ciudad de Bolivia. 28) Del verbo ir. 29) Moneda de Japón. 34) Piedra labrada. 36) Dueño. 37) República de Africa. 39) Huecos. 41) Mes del año. 43) Roedor. 45) Valle de España. 46) Hijo de Noé. 47) Malla. 48) Parte del ave. 49) Plural de vocal. 51) Sud América. 52) Antes de Cristo.

(La solución, mañana)

V	E	D	A	R				V	A	G	O	N	
A	V	A	L	A	R		R	A	L	E	Z	A	
G	A	N	O	S	O		A	N	A	N	A	S	
O	D	E	S	A		R		A	N	O	N	A	
S	I	S	A		M	A	N		O	V	A	L	
	R	A		S	A	M	O	S		A	M		
			R	E	C	A	T	O	S				
	P	O		R	A	D	A	R		P	I		
B	A	L	A		L	A	R		P	A	L	A	
O	L	I	V	A		N		M	E	N	A	M	
G	E	M	E	L	A		M	A	L	A	G	A	
A	T	A	N	O	R		A	T	A	C	A	R	
R	A	R	A	S				A	R	E	N	A	

(Solución del problema anterior)

USTED Y LOS ASTROS

ACUARIO
(Del 21 de enero al 19 de febrero)
Cambio o traslado en su trabajo, de usted depende que resulten favorables. En amor, nada nuevo, sepa esperar. Alegría familiar.

PISCIS
(Del 20 de febrero al 20 de marzo)
Altibajos en asuntos de trabajo, compañeros traen la solución. En amor, se confirma presentimiento, noticia de amigos.

ARIES
(Del 21 de marzo al 20 de abril)
Se alejan inconvenientes de trabajo, compañeros traen la solución. En amor, se confirma presentimiento, Noticia de amigos.

TAURO
(Del 21 de abril al 22 de mayo)
Colabore en suntos de trabajo, compañeros confían en usted. En amor, no dé motivos de celos. Se confirma asunto familiar.

GEMINIS
(Del 23 de mayo al 21 de junio)
Plan de trabajo toman un giro favorable, obre con fe. En amor, analice sus sentimientos y sea sincero. Active asunto familiar.

CANCER
(Del 22 de junio al 21 de julio)
Carta o noticia relacionadas con nuevas tareas, no desatienda las actuales. En amor, encuentro casual. No olvide obligación.

LEO
(Del 22 de julio al 21 de agosto)
Asunto de trabajo reclama su atención, no deje nada en manos de extraños. En amor, todo tiende a mejorar. Active proyectos.

VIRGO
(Del 22 de agosto al 22 de setiembre)
No permita retrasos en asuntos de trabajo. En amor, de su actitud depende una solución. Cumpla con compromiso.

LIBRA
(Del 23 de setiembre al 22 de octubre)
Solución a inconvenientes de trabajo, apoyo de persona de experiencia. En amor, se aclaran dudas. Colabore en plan familiar.

ESCORPIO
(Del 23 de octubre al 21 de noviembre)
Buenas posibilidades en asuntos de trabajo, sepa aprovecharla. En amor, no dé importancia a un desencuentro. Active planes.

SAGITARIO
(Del 22 de noviembre al 21 de diciembre)
Se aclaran inconvenientes de trabajo, pero sea prudente. En amor, todo continúa bien. Se confirman proyectos en el hogar.

CAPRICORNIO
(Del 22 de diciembre al 20 de enero)
Apoyo de compañeros en planes de trabajo, siga un consejo. En amor, altibajos, obre con prudencia. Evite discusión familiar.

VITO BASAN

Por Paradiso

LOLITA

Por Iñigo

EL DETALLE QUE FALTABA

Por Dobal

LAS SIETE DIFERENCIAS

(La solución en la pág. 27)

DIVULGUELO

Por Fola

TV

14.00 **3** **EL SHOW DE BUGS BUNNY**
Dibujos animados.
11 **POLTERGEIST**
Serie con Derek Delint y Molly Parker.

14.30 **7** **CINE ARGENTINO**
"Donde mueren las palabras", con Enrique Muiño, Darío Garzay y Héctor Méndez.

15.00 **9** **CINE DEL SABADO**
"Loca academia en la nieve", con Brigitte Nielsen y Jim Varney.
11 **CINE**
"Mujercitas", con Susan Sarandon.
13 **CINE PLUS**
1) "Laberinto", con David Bowie y Jennifer O'Conell. 2) "Santa con músculos", con Hulk Hogan y De Begley Jr.

16.00 **7** **IDOLOS**
Juan Manuel Fangio. Sus grandes momentos en el automovilismo.

17.00 **7** **BUENOS AIRES CIUDAD SECRETA**
Conducción: Germinal Nogues.
9 **PASION TROPICAL**
Programa musical conducido por Marcela Baños y Tota Santillán.
11 **ANGEL**
Serie con David Boreanaz, Charisma Carpenter y Joss Whendon.

18.00 **2** **NUEVO NACIONAL DE FUTBOL**
"Quilmes vs. Defensa y Justicia". En directo. Relatos y comentarios: Miguel Simón y Juan Pablo Varsky.
7 **FIESTAS POPULARES**
"Aniversario de Villa Mercedes". Conducción: Verónica Blasón.
11 **EL SHOW DEL BLOOPER**
Los mejores bloopers de todo el mundo.

19.00 **7** **PROVOCACIONES**
"¿Pueden extinguirse los pueblos?". Conducción: Pepe Eliaschev.
11 **MARTILLO HAMMER**
Serie con David Rasche.
13 **WALKER TEXAS RANGER**
Serie con Chuck Norris.

20.00 **2** **INSOLITO**
Presenta: Margarita Waiss.
7 **EL REFUGIO DE LA CULTURA**
Conducción: Osvaldo Quiroga. Hoy: José Saramago, Premio Nobel de Literatura 1998.
11 **SABADO BUS**
Conducido por Nicolás Repetto.
13 **CINE SHAMPOO**
"Mi pobre angelito en Nueva York".

21.00 **2** **MUSICALES DE AMERICA**
7 **TURISMO CULTURAL**
Divididos en Tilcara.
9 **ENTREGA DE PREMIOS J. GOLDENBERG**
Premios a la excelencia en la comunicación.

22.00 **2** **CINE**
"La escolta", con Tom Berenger y William McNamara.
7 **EL OTRO CINE**
"Dulce amistad", con Linda Henry y Glenn Barry.
9 **WAKU WAKU**
Conducido por Héctor Larrea. Invitados: M. Sánchez, N. Galotti, "La Hiena" Barrios y Y. Ardel.
11 **TAL PARA CUAL**
Conducido por Jorge Rossi.
13 **TELESHOW INTERNACIONAL**
El crucero de Teleshow recorre las costas de Brasil con más de treinta invitados famosos.

23.00 **9** **GASALLA**
Humorístico con Antonio Gasalla, Alejandra Pradón, Norma Pons, Laura Oliva y Vladimir.
11 **EL RAYO**
Programa de interés general conducido por Dolores Barreiro.

24.00 **2** **BUNKER**
Magazine publicitario conducido por Paula Médici.
7 **IMPACTO TECNOLOGICO**
Información sobre las novedades en el mundo de la computación. Conducción: Viviana Semenchiuk.
9 **BOX INTERNACIONAL**
"La Hiena" Barrios vs. Laureano Ramírez Padilla (dominicano), por el título mundial de los Liviano Jr. desde Mar del Plata.
13 **EL SHOW CREATIVO**
Programa dedicado a la publicidad, conducido por Juan Gujis y Horacio Cabak.

1.00 **7** **CINE CLUB**
"Y la cabalgata pasa", con Gary Cooper, Barbara Stanwyck y Walter Brennan.
13 **CINE DE TRASNOCHE**
"El árbitro", con Denis Leary y Judy Davis.

HAY POCO TRABAJO PARA LOS LATINOS

LOS ANGELES, EE.UU., 15 (DPA).- Los directores e intérpretes de origen latino así como los negros y las mujeres tuvieron una menor participación en las producciones cinematográficas, televisivas y de video en 1999 en Estados Unidos, señala un informe difundido en Internet por la Asociación de Directores de América. La asociación, que reúne a profesionales de todo el país, dijo que los directores de cine de origen latino trabajaron en 1999 el 1,1% del total de días trabajados por todas las categorías de directores en Estados Unidos. A pesar de la ascendencia de algunos intérpretes como Jennifer López, Salma Hayek, Chris Rock y Will Smith, son contados aquellos que manejan cifras millonarias o que cuentan con contratos a largo plazo en la industria cinematográfica, televisiva o del video.

Las cifras demuestran asimismo que no ha habido ningún esfuerzo por parte de los empleadores de las diversas industrias que conforman el ambiente artístico por reforzar la diversidad de los integrantes de los equipos de dirección o de los intérpretes, subrayó el comunicado.

AQUI TODO EL ESPECTACULO TODO

CINES

ZONA CENTRICA

AMERICA. Av. Callao 1057. Tel.: 4811-3818. A las 13.30, 15.50, 18.10, 20.30 y 22.50 hs.: **Fin de semana de locos**. P/16. Sáb. trasn.

ATLAS LAVALLE. Lavalle 869. Tel.: 4322-1936. A las 13.30, 15.50, 18.10, 20.30 y 22.50 hs.: **El protegido**. P/13. Sáb. trasn.

ATLAS SANTA FE. Santa Fé 2015. Tel.: 4823-7878.
• **Sala 1**. A las 13.40 y 15.40 hs.: **102 dálmatas**. (En castellano). S/R; 18, 20.20, 22.40 y sáb. trasn. 1.10 hs.: **El protegido**. P/13.
• **Sala 2**. A las 13.30, 15.50, 18.10, 20.30 y 22.50 hs.: **Un vuelco del corazón**. S/R. Sáb. trans.

CINEMARK. Alicia Moreau de Justo 1960 (Puerto Madero). Tel.: 4315-3008.
• **El Grinch**: 14.40 y 17.50 hs. (En castellano). S/R.
• **El protegido**: 12.15, 13.35, 14.45, 16.10, 17.20, 18.50, 20, 21.30 y 22.35 hs. P/13. Viernes y sáb. trasn.
• **Fin de semana de locos**: 12.45, 15.20, 20.25 y 23 hs. P/16. Viernes y sáb. trasn.
• **102 dálmatas**: 13.30, 15.50, 18.15 y 20.35 hs. (En castellano). S/R.
• **Nueve reinas**: 20.10 y 22.40 hs. P/13. Viernes y sáb. trasn.
• **Un vuelco al corazón**: 12.05, 14.30, 17, 19.30 y 22.05 hs. P/13. Viernes y sáb. trasn.

COMPLEJO DEL CINE ARGENTINO "TITA MERELLO". Suipacha 442. Tel.: 4322-1195. Pl.: $ 7 (martes y mierc.: $ 3.50).
• **Sala "Mirtha Legrand"**. A las 13.25, 15.35, 17.50, 20.05 y 22.15 hs.:

FELICIDADES
Dir.: Lucho Bender, con Alfredo Casero. P/13.
• **Sala "Amelia Bence"**. A las 15.40 y 19.40 hs.:

QUE ABSURDO ES HABER CRECIDO
Dir.: Rolando Santos, con Gustavo Garzón y Leo Masliah. S/R; 13.50, 17.50 y 21.50 hs.:

EL ASADITO
Dir.: Gustavo Postiglione. P/13.
• **Sala "Delia Garcés"**. A las 13.40, 15.50, 18, 20.20 y 22.20 hs.:

CARLOS MONZON, EL SEGUNDO JUICIO
Dir.: Gabriel Arbos. P/13. (Pl.: 3,50).

COSMOS. Av. Corrientes 2046. Tel.: 4953-5405.
• **Sala I**. A las 17.10 y 21 hs.:

LA NOVIA POLACA
(Holanda). Dir.: Karim Traidia. P/16; 15.10, 19 y 22.30 hs.:

LA CENA
(Italia). Dir.: Ettore Scola, con Vittorio Gassman. P/13. Ent.: $ 7 (martes y miércoles todo el día y lunes a domingo hasta 16 hs: $ 3,50).
• **Sala II**. A las 13, 17 y 20.40 hs.:

ESCENA FRENTE AL MAR
(Japón). Dir.: Takeshi Kitano. 15, 18.40 y 22.40 hs.:

LOS QUE ME AMAN TOMARAN EL TREN
(Francia). Dir.: Patrice Chereau, con Jean-Louis Trintignant. P/18. Ent.: $ 5 (martes y miércoles todo el día y lunes a domingo hasta 16 hs: $ 3).

GALERIAS PACIFICO. Florida 753. Tel.: 4319-5357. Pl.: $ 7 (miércoles todo el día y lunes a sábado hasta las 16 hs.: $3,50)
• **Sala 1**. A las 16.10 y 20.40 hs.:

LA CENA
Dir.: Ettore Scola, con Vittorio Gassman. P/13; 13.50, 18.30, 22.40 y sáb. trasn. 1.10 hs.:

ALTA FIDELIDAD
Con John Cusack. P/13.
• **Sala 2**. A las 13.20, 17.40 y 20 hs.:

SED DE MAL
Dir.: Orson Welles, con Marlene Dietrich. P/13; 15.30, 22.10 y sáb. trasn. 1 h.:

NUEVE REINAS
Dir.: Fabián Bielinsky, con Ricardo Darín y Gastón Pauls. P/13.
• **Sala 3**. A las 13.30, 16.20, 19.30 y 22.20 hs.:

AMORES PERROS
(México). Dir.: Alejandro González Iñarritu. P/18. Sáb. trasn. 1 h.
• **Sala 4**. A las 13, 15, 17, 19, 21 y 23 hs.:

OTRO DIA EN EL PARAISO
Dir.: Larry Clark, con Melanie Griffith y James Woods. P/18. Sáb. trasn. 1.10 hs.

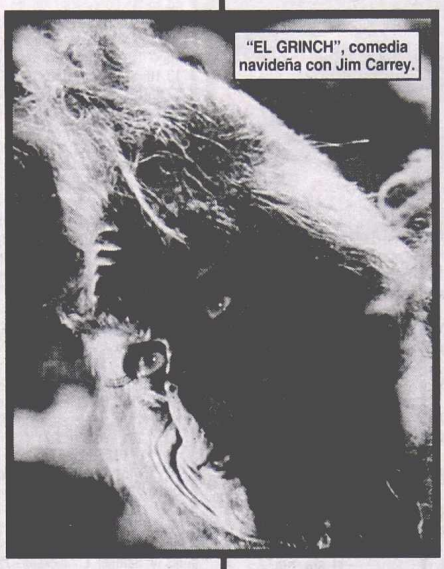
"EL GRINCH", comedia navideña con Jim Carrey.

LORANGE. Av. Corrientes 1374. Tel.: 4373-2411. A las 15.50 y 20.20 hs.:

LA CENA
(Italia). Dir.: Ettore Scola, con Vittorio Gassman. P/13; 13.50, 18 y 22.30 hs.:

SED DE MAL
Dir.: Orson Welles, con Marlene Dietrich. P/13. Ent.: $ 7 (martes y miércoles todo el día y jueves a lunes hasta 16 hs.: $ 3,50). Estacionamiento s/cargo en (Corrientes 1494).

LORCA. Av. Corrientes 1428. Tel.: 371-5017. Pl.: $ 7 (martes y mierc. todo el día y jueves a lunes 1ra. función: $ 3,50).
• **Sala 1**. A las 14.50, 17.20, 19.50 y 22.20 hs.:

MEMORIA
(Voyages). Francia. Dir.: Emmanuel Finkiel. S/R.
• **Sala 2**. A las 14.10, 16.20, 18.30, 20.40 y 22.50 hs.:

MUERTOS DE RISA
(España). Dir.: Alex de la Iglesia, con Santiago Segura. P/13.

LOS ANGELES. Av. Corrientes 1770. Tel.: 4371-3742/4372-2405. Pl.: $ 7 (Martes y miérc. todo el día y lunes a sábado 1ra. y 2da. función: $ 3,50). Niños: $ 3,50.
• **Sala 1**. A las 13.10, 15.10, 17.10, 19.10 y 21.10 hs.: **POKEMON 2000** (La película). En castellano. S/R.
• **Sala 2**. A las 13, 15, 17, 19 y 21 hs.: **102 DALMATAS**. (En castellano). S/R.
• **Sala 3**. A las 12.50, 14.50, 16.50, 18.50 y 20.50 hs.: **EL GRINCH**. (En castellano). S/R.
• **Sala 4**. A las 13.30, 15 y 16.30 hs.: **FANTASIA 2000**; 18.30 y 20.30 hs. **MI ENCUENTRO CONMIGO**. En castellano. S/R.

METRO. Cerrito 570. Tel.: 4382-4219. Pl.: $ 7 (Martes y miércoles todo el día y jueves a lunes hasta las 16 hs.: $ 3,50). Menores: 3,50.
• **Sala 1**. A las 13, 15.20 y 17.40 hs.

EL GRINCH
Dir.: Ron Howard, con Jim Carrey. S/R; 19.50 y 22.30 hs.:

PANTALEON Y LAS VISITADORAS
(Perú). Dir.: Francisco Lombardi, con Salvador del Solar y Angie Cepeda. P/16.
• **Sala 2**. 13, 15, 17, 19, 21 y 22.55 hs.:

OTRO DIA EN EL PARAISO
Dir.: Larry Clark, con Melanie Griffith y James Woods. P/18. Sáb. trasn. 1.15 hs.
• **Sala 3**. A las 13.20, 15.50, 18.10, 20.25 y 22.50 hs.:

OSCAR WILDE
Dir.: Brian Gilbert, con Stephen Fry y Vanessa Redgrave. P/16.

NORMANDIE. Lavalle 855. Tel.: 4322-1000.
• **Nueve reinas**: 20.10 y 22.50 hs. P/13. Sáb. trasn.
• **Batalla final: Tierra**: 12.40, 14.55, 17.30, 20 y 22.35 hs. P/13. Sáb. trasn.
• **El Grinch**: 13.15, 15.20 y 17.45 hs. (En castellano). S/R.

OCEAN. Lavalle 719. Tel.: 4322-1515.
• **Sala 1**. A las 13.15, 15.25, 17.50, 20.20 y 22.30 hs.: **Pokémon 2000** (La película). En castellano. S/R. Sáb. trasn.
• **Sala 2**. A las 13, 15.10, 17.35, 20.05 y 22.35 hs.: **El 6to. día** (Realmente sos quien vos crees?). P/13. Sáb. trasn.

PREMIER. Av. Corrientes 1565. Tel.: 4374-2113. Pl.: $ 7 (Martes y miérc. todo el día y jueves a lunes 1ra. y 2da. función: $ 3,50).
• **Sala 1**. A las 16 y 20.30 hs.: **LA LEYENDA DE 1900**, con Tim Roth. S/R; 14, 18.20 y 22.40 hs. **FELICIDADES**. Dir.: Lucho Bender, con Alfredo Casero. P/13.
• **Sala 2**. A las 16.40 y 20.40 hs.: **ALTA FIDELIDAD**, con John Cusack. P/13; 14.20, 18.50 y 23 hs.: **AL DIABLO CON EL DIABLO**, con Brendan Fraser. S/R.
• **Sala 3**. A las 14.10, 16.20, 18.30, 20.40 y 22.50 hs.: **NUEVE REINAS**. Dir.: Fabián Bielinski, con Ricardo Darín y Gastón Pauls. P/13.
• **Sala 4**. A las 16.10 y 20.40 hs.: **LA MUSA** (Inspiradora). Dir.: Albert Brooks. S/R; 14.10, 18.30 y 22.50 hs.: **EL TERCER MILAGRO**. Dir.: Agnieszka Holland, con Ed Harris. S/R.

RECOLETA

VILLAGE RECOLETA. Vicente López y Junín. Tel.: 4805-2220. Pl.: $ 7,50 (Miércoles todo el día y lunes a domingo 1era. función: $ 4) Menores: $ 4.
• **El protegido**: 13, 15.30, 18, 20, 22 y 23 hs. P/13. Viernes, sáb. y miérc. trasn.
• **Otro día en el paraíso**: 11.30, 13.45, 16, 18.15, 20.30 y 22.45 hs. P/18. Viernes, sáb. y miérc. trasn.
• **Batalla final: Tierra**: 13.30, 18.15 y 23 hs. P/13. Viernes, sáb. y miérc. trasn.
• **Memoria** (Voyages): 11.15, 13.45, 20.45 y 23.15 hs. S/R.
• **El Grinch**: 13.30 hs. S/R.
• **Amores perros**: 22.30 hs. P/18. Viernes, sáb. y miérc. trasn.

(Continúa en las págs. 30-31)

Ratificando una vez más la seriedad de toda la información que ofrece a diario esta sección, ayer quedó confirmada la que dimos el pasado martes, relacionada con el encuentro, del viernes 8 del corriente, del periodista Jorge Lanata y el gerente de contenidos (artísticos) de "Telefé", Claudio Villarruel, en la que anticipábamos, además, que el colega se sumaría a esa emisora. Y hace horas todo quedó confirmado cuando don Jorge, tras tener duros conceptos ante cámaras sobre directivos de "América 2", nombró al canal líder, al que se suma a partir del año que se aproxima. Esta sección pudo informarse que será el conductor de dos programas, uno de los cuales se vería en trasnoche, de lunes a viernes, y otro semanal, mientras todos sus actuales colaboradores se sumarán a "Azul", para continuar con la línea política que mantienen en "Día D". Lógicamente, la semana próxima se conocerán más detalles de este sorpresivo –para algunos– "pase", primiciado por nosotros.

* * *

Las operaciones de ojos por "cataratas" parece están a la orden del día, pues en las últimas jornadas varios famosos, entre ellos Mercedes Sosa y Julio Bocca, debieron someterse a ellas. Y ayer se sumó el periodista/productor Samuel Gelbiung, quien concretó sus programas con "venda estilo pirata", mientras la mayoría de la edición de "Memoria" había sido grabada con anterioridad. Es la segunda vez que se somete a esa intervención.

* * *

Mar del Plata I: hoy, convocados por los productores de "Adelante mi coronel", comedia que tiene a Rodolfo Ranni como "cabeza de compañía", grupo de periodistas capitalinos viajarán invitados para presenciar la representación de la noche. Parece que resolvieron "apostar" a la prensa.

Mar del Plata II: finalmente Fernando Lupiz invirtió "todo lo que tiene" para convertirse en productor de "El zorro", que se verá en el teatro "Tronador" (1.000 localidades) con dos funciones diarias y tres los días de lluvia "o no aptos para la playa", como estilan los circos. Que tenga suerte... y público.

Mar del Plata III: tal como lo adelantamos, desechada la temporada con Susana Rinaldi (ya está en el país y la homenajean el lunes), en el escenario del "Colón", sala oficial, se presentará "Sinvergüenzas", que se vio hasta hace días en sala del complejo "La Plaza". Ayer a las cinco de la tarde firmaron el contrato.

* * *

Algo más de la ciudad feliz: ayer por la tarde (día gris, sin nadie en las playas) el elenco de "Adelante mi coronel" estaba más que enojado con el productor del envío, pues en el teatro "Neptuno", donde se ofrecerá, no sólo no ubicaron la marquesina para anunciar la obra sino que nadie sabe en la ciudad del estreno. Esto puso de muy mal humor "al tano" y al resto del elenco, quienes hicieron escuchar sus quejas. Pero esa no es la única sala en que nadie sabe qué se ofrecerá, pues en el "Atlas", donde Nito Artaza/Graciela Borges/Miguel Angel Cherutti debutan el miércoles, tampoco está la marquesina, caso similar en el "Provincial", donde el jueves (también producción de Artaza) se verá "El último de los amantes ardientes". Es la primera vez que a esta altura del año ningún teatro promociona sus espectáculos. ¿No querrán invertir?

* * *

Finalmente, en la radio para la que trabaja Rodolfo Bebán en Montevideo no le dieron permiso para "faltar" el jueves venidero, y por ello no se concretará ese día la representación de "Los galanes peinan canas" (anoche trabajaron a sala llena, 662 butacas, lo que sorprende), pero desde el miércoles 27 se verá todos los días, pese a que el estreno estaba previsto para el 3 de enero.

* * *

Curiosidades del rating: cada vez es menor el interés en la televisión abierta, según lo demuestran los niveles de audiencia de los principales programas. El jueves, por ejemplo, "El show de VideoMatch" fue lo más visto, con 17,4 puntos de promedio, con lo que superó a "Campeones", 15,8, y "Susana Giménez", 13,0, hizo lo propio con "Telenoche", 9,8. Entre las 22/23, "Buenos vecinos", 16,5, "Ilusiones", 14,5, y "Los buscas de siempre", 9,3, y a continuación "Tiempofinal", 14,2, y "Agrandadytos", 13,5. En cuanto a los programas políticos, "Día D", 7,3, y "Hora clave", 6,2. Los datos corresponden a la encuestadora Ibope.

* * *

Esta sección primició, hace meses, que Enrique Capozzolo, segundo marido de Graciela Alfano, le había iniciado a ésta acción legal para lograr la tenencia de sus dos hijos (uno de 17 años y otro de 14) por la "alta exposición" de la diva en los medios (según el fundamento), y se concretó la audiencia de conciliación. Pero en la madrugada de ayer Francisco Santiago y Gonzalo Enrique estuvieron junto a su madre en el festejo de su nuevo cumpleaños y manifestaron su deseo de continuar viviendo con ella, aunque también que comparten el cariño con el padre. En cuanto a su hijo mayor, Nicolás, estuvo ausente "con permiso", pues se halla de viaje por República Dominicana. Al margen del tema familiar doña "Gra" contó que en la temporada teatral que se ofrecerá en Villa Carlos Paz, en el inminente verano, interpretará el tema "Soy cordobés", que impusiera Rodrigo, quien, como se recordará, había pensado lanzarla como cantante.

* * *

Muchos argentinos prueban suerte (y les va bien) en España, y la película de García Ferré, "Manuelita", no podía ser la excepción. Estrenada en 120 salas, atrajo en dos semanas a 172.000 espectadores, y a partir del 21, que comienzan las vacaciones de invierno (actualmente con temperaturas bajo cero) será exhibida en 145 pantallas.

* * *

Se supo que Olga Zubarry se encuentra delicada de salud soportando cuadro de anemia que le provoca desinterés y desgano general, que la obligó a rechazar algunas propuestas laborales. En su entorno íntimo de familiares y amigos se habla del retiro definitivo de la actuación, a pesar que son muchos quienes le piden paciencia para superar el mal momento.

* * *

Nieta del recordado Lautaro Murúa sigue los pasos de su abuelo, ya que interpretó a la famosa Julieta, de William Shakespeare, en colegio inglés al que concurre, en el idioma original del autor de "Romeo y Julieta". La muchacha es hija de Pablo Murúa, quien sufriera violenta agresión de delincuentes, con heridas de magnitud, en Scalabrini Ortiz y Las Heras, por las que se mantuvo entre la vida y la muerte durante semanas.

* * *

La muy apetecible Anabel Cherubito parece haber encontrado el amor en brazos de Santos, joven empresario a quien conoció cinco semanas atrás. Algunos aseguran que tras el frustrado romance con el esquivo cantautor Alejandro Lerner, no quiere saber nada con gente del espectáculo. ¡Qué lindo que la gente se quiera!

AQUI TODO EL ESPECTACULO TODO

"NUEVE REINAS", un filme nacional con Ricardo Darín y Gastón Pauls.

(Viene de la pág. 29)

• **Sed de mal**: 13, 15.30 y 20.30 hs. P/13.
• **Sociedad secreta**: 14, 18.30 y 23 hs. P/13. Viernes, sáb. y miérc. trasn.
• **Al diablo con el diablo**: 11.50, 16.20 y 20.45 hs. S/R.
• **Felicidades**: 11.15, 16 y 20.45 hs. P/13. Viernes, sáb. y miérc. trasn.
• **Nueve reinas**: 18 y 23 hs. P/13. Viernes, sáb. y miérc. trasn.

CONDICIONADOS

APOLO. Rodríguez Peña 411. Ent.: $ 7 (Miércoles: $ 5).
• **Sala 1**. "Una novia a puro sexo"; "Animales máxima lujuria"; "Armas tiros y placer anal". Continuado de 10 a 1 h. Sáb. trasn. P/18.
• **Sala 2**. Tres películas del género "gay". Estrenos 2000. Solo para adultos. Continuado de 10 a 1 h. Sáb. trasn. P/18.

IDEAL. Suipacha 378. Tel.: 4326-33. "Planta baja" (Sala I y II: "Gays"); "Planta alta" (Sala Americana, Sala Europea, Sala Especial). Continuado 9 a 24 hs (sábado: 13.30 a 3 hs., dgo.: 13.30 a 23 hs.) Para adultos exclusivamente. P/18.

GRAN SAN JUAN. Av. San Juan 3246 (Boedo). Tel.: 4931-4293. Continuado desde las 13 hs. "Con el demonio en el cuerpo"; "Vicios impúdicos"; "Momentos eróticos". Miércoles: $ 4.

GRAN URQUIZA. Baunes 2506 (Villa Urquiza). Tel.: 4521-2135. Continuado desde las 13.30 hs. "Delicias del sexo anal"; "Paraíso sexual"; "Placer y morbo a domicilio". P/18. Miércoles y domingo: Ent.: $ 4.

CIUDADELA (Ciudadela). Frente a la estación. Tel.: 4653-5914. Ent.: $ 3.
• **Sala 1**. Continuado desde las 13 hs. "Taboo 14"; "Relaciones carnales entre hermano y hermana"; "Nenas vírgenes". P/18.
• **Sala 2**. Continuado desde las 13 hs. "Placer de travesti"; "Desfloraciones"; "Prostitutas perdidas". P/18.

ONNIX (San Miguel). Galería Ferrocarril (1er piso). Tel.: 4451-0864. (Aire acondicionado). 7 películas semanales (estrenos). Unicamente para adultos. Continuado de 11.30 a 23 hs. (Viernes y sábado trasn. hasta las 3 hs.).

PEQUEÑO TEATRO. Bartolomé Mitre 1259. Tel.: 4374-4181. Películas de exhibición condicionada. P/18. Abierto de 10 a 22 hs. en continuado. "Jueves cambio de programación". (Domingo cerrado). Ent.: $ 5 (sábado: $ 4).

CINES DE BARRIO

BELGRANO

BELGRANO. Obligado y Mendoza. Tel.: 4781-8183.
• **Un vuelco del corazón**: 13.10, 15.20, 17.30, 19.50 y 22.10 hs. S/R. Viernes y sáb. trasn.
• **El protegido**: 13.40, 16, 18.20, 20.40 y 23 hs. P/13. Viernes y sáb. trasn.
• **Nueve reinas**: 20.45 y 23 hs. P/13. Viernes y sáb. trasn.
• **Fin de semana de locos**: 13.30, 15.50, 18.10, 20.30 y 22.50 hs. P/16. Viernes y sáb. trasn.

GENERAL PAZ. Cabildo 2702. Tel.: 4781-1412.
• **Fin de semana de locos**: 13, 15.15, 17.30, 19.45 y 22 hs. P/16. Sáb. trasn.
• **El protegido**: 13.25, 15.45, 18.05, 20.25 y 22.45 hs. P/13. Sáb. trasn.
• **Felicidades**: 19.50 y 22.05 hs. P/13. Sáb. trasn.
• **Batalla final: Tierra**: 19.50 y 22.15 hs. P/13.

SAVOY. Av. Cabildo 2829. Tel.: 4781-6500. Pl.: $ 7 (miérc. todo el día y lunes a sáb. 1era función: $ 3,50).

MUERTOS DE RISA
(España): 14, 16.05, 18.10, 20.15 y 22.25 hs. Dir.: Alex de la Iglesia, con Santiago Segura. P/13.

SED DE MAL
14.10, 16.15, 18.20, 20.30 y 22.25 hs. Dir.: Orson Welles, con Marlene Dietrich y Charlton Heston. P/13.

OTRO DIA EN EL PARAISO
19.05, 2055 y 22.45 hs. Dir.: Larry Clark, con Melanie Griffith. P/18.

EL GRINCH
13.20, 15.15 y 17.10 hs., con Jim Carrey. S/R.

LA CENA
15.50 y 20.25 hs. Dir.: Ettore Scola, con Vittorio Gassman. P/13.

AMORES PERROS
(México): 13.10, 17.45 y 22.20 hs. Dir.: Alejandro González Iñarritu. P/18.

SOLAR DE LA ABADIA. Luis María Campos y Maure. Tel.: 4778-5181.
• **Sala 1**. A las 12.50, 15 y 17.15 hs.: **102 dálmatas**. (En castellano). S/R; 19.20, 21.45 y sáb. trasn. 0.25 hs.: **Memoria** (Voyages). S/R.
• **Sala 2**. A las 13, 15.20, 17.45, 20 y 22.45 hs.: **El protegido**. P/13. Sáb. trasn.

LINIERS

NUEVO LINIERS. Av. Gral. Paz 51. Tel.: 4657-0018. Pl.: $ 5 (Lunes a miérc.: $ 3).
• **102 DALMATAS**: 14.20, 16.10, 17.50, 19.40 y 21.30 hs., de Walt Disney, con Glenn Close. (En castellano). S/R.
• **EL PROTEGIDO**: 14.30, 16.20, 18.20, 20.10 y 22.10 hs. Dir.: M. Nigth Shyamalan, con Bruce Willis y Samuel L. Jackson. P/13.

VILLA DEL PARQUE

BERNASCONI. Marcos Sastre 2145 y Cuenca. Tel.: 4501-6462. A las 15.45, 17.55 y 20.20 hs.:

EL GRINCH
Con Jim Carrey. S/R. Pl.: $ 6 (Lunes a miércoles todo el día y de viernes a dgo. 1era función: $ 3). Jueves cerrado.

DEL PARQUE SHOPPING. Cuenca 3035. Tel.: 4505-8074.
• **Sala 1**. A las 12.45 y 17.45 hs.:

102 DALMATAS
de Walt Disney, con Glenn Close. S/R; 15.15, 20.15, 22.45 y sáb. trasn. 1 h.:

EL PROTEGIDO
Dir.: M. Nigth Shyamalan, con Bruce Willis y Samuel L. Jackson. P/13.
• **Sala 2**. A las 13, 15.30, 18, 20.30 y 23 hs.

EL 6to. DIA
Con Arnold Schwarzenegger. P/13. Sáb. trasn. 1.10 hs. Ent.: $ 6 (lunes a miércoles todo el día y jueves a dgo. 1era. función: $ 3).

POMPEYA

NUEVO POMPEYA. Av. Sáenz 871. A las 14.30, 16.40, 18.50 y 21 hs.:

NUEVE REINAS
Dir.: Fabián Bielinsky, con Ricardo Darín y Gastón Pauls. P/13. Martes y miércoles: $ 3. (Jueves, viernes y lunes cerrado).

VILLA LUGANO

EL PROGRESO. Av. Riestra 5651. Tel.: 4601-0155. A las 15 y 19 hs.: **AL DIABLO CON EL DIABLO**, con Brendan Fraser. S/R; 16.40 y 21 hs.: **REVELACIONES**, con Harrison Ford. P/13. Ent.: $ 4 (lunes a miércoles todo el día: $ 3). Menores de 13 años: $ 3.

GRAN BUENOS AIRES

ZONA OESTE

CASEROS

PARAMOUNT. 3 de Febrero 2561. Tel.: 4750-1438. Pl.: $ 6 (Lunes a miércoles todo el día y jueves a domingo 1era. y 2da. función: $ 3).

102 DALMATAS
14, 15.45 y 17.30 hs., de Walt Disney, con Glenn Close. S/R.

EL PROTEGIDO
16, 19.10, 21 y 22.50 hs. Dir.: M. Nigth Shyamalan, con Bruce Willis y Samuel L. Jackson. P/13. Sáb. trasn. 0.30 hs.

EL 6to. DIA
13.45, 17.50, 20.10 y 22.30 hs., con Arnold Schwarzenegger. P/13. Sáb. trasn. 0.30 hs.

ZONA SUR

AVELLANEDA

ALTO AVELLANEDA. Guemes 897. Tel.: 4229-0204. Pl.: $ 7 (Lunes a miércoles todo el día y jueves a sábado 1ra. función: $ 3,50).

NUEVE REINAS
20 y 22.20 hs. Dir.: Fabián Bielinsky, con Ricardo Darín y Gastón Pauls. P/13. Sáb. trasn. 1 h.

EL GRINCH
13.20, 15.30 y 17.45 hs., con Jim Carrey. (En castellano). S/R.

UN VUELCO AL CORAZON
13.25, 15.40, 17.55, 20.10 y 22.25 hs. Dir.: Don Ross, con Ben Affleck y Gwyneth Paltrow. S/R. Sáb. trasn. 1 h.

EL PROTEGIDO
13.40, 15.55, 18.10, 20.25 y 22.40 hs. Dir.: M. Nigth Shyamalan, con Bruce Willis y Samuel L. Jackson. P/13. Sáb. trasn. 1.15 hs.

BATALLA FINAL: TIERRA
22 hs., con John Travolta. P/13. Sáb. trasn. 1.15 hs.

102 DALMATAS
13.10, 15.20 y 17.30 hs., de Walt Disney, con Glenn Close. (En castellano). S/R.

EL 6to. DIA
13.10, 15.30, 17.55, 20.20 y 22.45 hs., con Arnold Schwarzenegger. P/13. Sáb. trasn. 1.15 hs.

POKEMON 2000
(La película): 13.20, 15.30, 17.40 y 19.50 hs. (En castellano). S/R.

BERAZATEGUI

REX. Calle 14 Nro. 5149. Tel.: 4216-4733. A las 15 y 18.30 hs.:

UNA PELICULA DE MIEDO
(Scary movie). Dir.: K. Yvory Wayans. P/16; 16.30, 20, 22 y sáb. trasn. 0.30 hs.

NUEVE REINAS
Con Ricardo Darín y Gastón Pauls. P/13.

LANUS

REX. Ituzaingó 1086. Tel.: 4241-9329. Pl.: $ 6. (Lunes a miércoles todo el día y jueves a domingo 1ra. y 2da. función: $ 3).

102 DALMATAS
14, 15.45 y 17.30 hs., de Walt Disney, con Glenn Close. S/R.

EL PROTEGIDO
16, 19.10, 21 y 22.50 hs. Dir.: M. Nigth Shyamalan, con Bruce Willis y Samuel L. Jackson. P/13. Sáb. trasn. 0.30 hs.

EL 6to. DIA
13.45, 17.50, 20.10 y 22.30 hs., con Arnold Schwarzenegger. P/13. Sáb. trasn. 0.30 hs.

LOMAS DE ZAMORA

DEL ALJIBE. Av. Meeks y Gorriti. Tel.: 4245-5700. Pl.: $ 6. (Lunes a miércoles todo el día y viernes a domingo 1era y 2da. función.: $ 3).

102 DALMATAS
14, 15.45 y 17.30 hs., de Walt Disney, con Glenn Close. S/R.

EL PROTEGIDO
16, 19.10, 21 y 22.50 hs. Dir.: M. Nigth Shyamalan, con Bruce Willis y Samuel L. Jackson. P/13. Sáb. trasn. 0.30 hs.

EL 6to. DIA
13.45, 17.50, 20.10 y 22.30 hs., con Arnold Schwarzenegger. P/13. Sáb. trasn. 0.30 hs.

ESPAÑOL. Hipólito Irigoyen 9070. Tel.: 4243-0381. A las 14.30, 16.20, 18.10 y 19.50 hs.:

102 DALMATAS
de Walt Disney, con Glenn Close. (En castellano). S/R; 21.50 y sáb. trasn. 0.10 hs.:

NUEVE REINAS
Con Ricardo Darín y Gastón Pauls. P/13. Pl.: $ 6 (Lunes a miércoles todo el día y viernes a domingo 1era. y 2da. función: $ 3). Jueves cerrado.

QUILMES

CERVANTES. Rivadavia 129. Tel.: 4253-1234. Pl.: $ 6. (Lunes a miércoles todo el día y jueves a domingo 1ra. y 2da. función: $ 3).

102 DALMATAS
14, 15.45 y 17.30 hs., de Walt Disney, con Glenn Close. S/R.

EL PROTEGIDO
16, 19.10, 21 y 22.50 hs. Dir.: M. Nigth Shyamalan, con Bruce Willis y Samuel L. Jackson. P/13. Sáb. trasn. 0.30 hs.

EL 6to. DIA
13.45, 17.50, 20.10 y 22.30 hs., con Arnold Schwarzenegger. P/13. Sáb. trasn. 0.30 hs.

TEATROS

COLON. Libertad 621. Conmutador: 4378-7100. Informes: 0800-333-2656.
Sábado 23 de diciembre: 20.30 hs. Función de Abono Nocturno "A". Ballet **EL CASCANUECES**, de Piotr Ilich Tchaycovsky. Coreog.: Rudolf Nureyev. Con Adriana Alventosa, Jorge Amarante, Miriam Coelho, Omar Urraspuro. Solistas y Ballet Estable del Teatro Colón. Orquesta Filarmónica de Buenos Aires. Dir.: Gustavo Plis Sterenberg. Sob. de ab. en vta. Pl.: $ 30.

GRAL. SAN MARTIN (Complejo Teatral de Buenos Aires). Av. Corrientes 1530. Tel.: 0-800-333-5254.

EL MESIAS
Ballet Contemporáneo. Música: Georg Friederich Haendel. Coreog.: Mauricio Wainrot. Escenog. y vestuario: Carlos Gallardo. Martes: 20.30 hs., sábado y domingo: 17 hs. (Sala "Martín Coronado"). Pl.: $ 8 (martes: $ 4).

EL INSPECTOR
de Nicolás Gógol. Con **Salo Pasik, Roberto Mosca, Alejo García Pintos, Jorge Suárez, Antonio Ugo** y elenco. Adapt. y dir.: **Villanueva Cosse**. Miércoles a sábado: 20.30 hs., domingo: 20 hs. (Sala "Martín Coronado"). Pl.: $ 8 (miércoles: $ 4).

LA TEMPESTAD
de William Shakespeare. Con **Alfredo Alcón, Horacio Peña, Tony Vilas, Osvaldo Bonet**, Eleonora Drexler, Oscar Ferrigno y elenco. Dir.: Lluis Pasqual. Martes a sábado: 21.15 hs, domingo: 20.45 hs. (Sala "Casacuberta"). Pl.: $ 8 (Miércoles: $ 4).

LA BOCA LASTIMADA
de Eugenio Grifero. Con Osvaldo Santoro, Andrea Garrote y elenco. Dir.: Laura Yusem. Martes a sábado: 21.15 hs., domingo: 20.45 hs. (Sala "Cunill Cabanellas"). Pl.: $ 8. (miércoles: $ 4).

PRESIDENTE ALVEAR (Complejo Teatral de Buenos Aires). Av. Corrientes 1659. Tel.: 4373-4245.

PERFUMES DE TANGO
Por **Tango x 2 Company**. Con Miguel Angel Zotto, bailarines, la cantante "Griselda Grenci" y orquesta. Dir. musical: Jorge Rutman. Miércoles a sábado: 21 hs., domingo: 20 hs. Pl.: $ 14 (miércoles: $ 7).

ORQUESTA DEL TANGO
de la Ciudad de Buenos Aires. Dir.: Carlos García-Raúl Garello. Canta: Hernán Salinas. Jueves: 13 hs. Ent. libre.

DE LA RIBERA (Complejo Teatral de Buenos Aires). Av. Pedro de Mendoza 1821. Tel.: 4302-8866.

ORQUESTA DEL TANGO
de la Ciudad de Buenos Aires. Dir.: Carlos García-Raúl Garello. Canta: Hernán Salinas. Hoy: 18.30 hs. **Despedida**. Ent. libre.

CENTRO CULTURAL RECOLETA. Junín 1930. Tel.: 4803-1041.
• **Badulaque**. Libro y dir.: Cristian Drut. Sábado: 21 hs., domingo: 20.30 hs. Ent.: $ 5. (Sala "Contemporánea").
• **Doble contra sencillo**. Con Mercedes Scápola Morán, Ignacio Rodríguez de Anca. Libro y dir.: Melina Knoll. Viernes: 21 hs. Ent.: $ 5. (Sala Contemporánea).
• **Horacio Viggone**. Música electroacústica. Miércoles: 20 hs. Ent. libre.

ACTOR'S STUDIO. Juan D. Perón 2267. Tel.: 4954-6610.

TUXEDO, NO WAY
Dir.: Omar Nicosia. Viernes: 23.45 hs. Ent.: $ 10 (C/consumición).

UN TRANVIA LLAMADO DESEO
de Tennessee Williams. Con **Dora Baret, Edgardo Nieva** y elenco. Dir.: Dora Barret. Hoy: 21 hs. **Despedida**.

ARLEQUINO (Sala 1). Adolfo Alsina 1484. Tel.: 4382-7775
• **Muñecos de carne**. Libro y dir.: Raúl Baroni y Germán Akis. Sábado: 21.30 hs. Pl.: $ 10.
• **Rojo pasión**. Miusic hall. Dir.: Jorge Sergiani. Domingo: 21 hs. Pl.: $ 10.

AUDITORIO ASOCIACION BANCARIA. Sarmiento 341. Tel.: 4328-5011.
• **983995003**. Dos familias...dos décadas (1983-2003). Libro y dir.: Luis Oliveto. Hoy: 21 hs. Ent. libre.
• **Ariel Leira**. Hoy: 0 h. Ent.: $ 5.

AVENIDA. Av. de Mayo 1222. Tel.: 4381-0662. El bailarín del siglo.

JUAN CARLOS COPES
Copes Tango Copes
50 años de éxitos. Con Johana Copes y el "Ballet Copes Tango Danza". Invitada: **María Graña**. Hoy: 21.30 hs.

BABILONIA. Guardia Vieja 3360. Tel.: 4862-0683.
• **El precio de un brazo derecho**. Con María Merlino, Susana Pampín y Claudio Quinteros. Dir.: Vivi Tellas. Sábado: 23 hs., domingo: 21 hs. **Domingo despedida**.
• **El juego de la silla**. Con Ana María Castel, Ana Katz, Diego de Paula y elenco. Viernes: 23 hs. Ent.: $ 8.

BAUEN (Auditorio). Av. Callao 360 (Bauen Hotel). Tel.: 4372-6906.

IMPROVISACIONES CON ESTILO
Match de improvisación-teatro deporte. Dir.: Mosquito Sacineto. Hoy: 23.30 hs. **Despedida**. Ent.: $ 6.

CENTRO CULTURAL BORGES. Viamonte esq. San Martín. Tel.: 4319-5359.

Yo quiero hacer revista?
Plumas, brillo, humor y sensualidad. Dir.: Marcelo Salsedo. Sábado: 21 hs., domingo: 20.30 hs. **Domingo despedida**. Ent.: $ 10.

CENTRO CULTURAL GRAL. SAN MARTIN. Sarmiento 1551. Tel.: 4374-1251/52. (Ent. libre).
• **Broadway 2000** "Homenaje", de Carlos Silveyra y Hernán Vidal.

AQUI TODO EL ESPECTACULO TODO

Hoy: 21 hs. (Sala "E. Muiño").
• **Orquesta Escuela de Tango**. Dir.: Emilio Balcarce; **Sexteto Mayor**. Hoy: 20 hs. (Sala "A-B").
• **El resto** (Trilogía). Coreog. y dir.: Gerardo Litvak. Festival de danza. Sábado y domingo: 20.30 hs. (Sala "Ernesto Bianco").
• **Los bombos de Oro**. Folclore. Domingo: 20 hs. (Sala "F").
*__Carmen Baliero__. Domingo: 21 hs. (Sala "Enrique Muiño").
• **Horacio Molina**. Domingo: 21.30 hs. (Sala "A-B").
• **Walter Gandini Blues Band**. Blues y jazz clásico. Coord.: Carlos Inzillo. Ciclo "Jazzología". Martes: 20.30 hs. (Sala "Enrique Muiño).
• **Liliana Herrero- Juan Falú**. Folclore. Jueves: 21 hs. (Sala "A-B").
• **Orquesta de Tango de la Ciudad de Buenos Aires**. Dir.: Carlos García-Raúl Garello. Canta: Hernán Salinas. Viernes: 22 hs. (Sala "A-B").

DAMANTHAL KLINICKE. Tacuarí 1677. Tel.: 4300-7876.
El experimento Damanthal
de Javier Margulis. Hoy: 21.30 hs. **Despedida**.

DEL CENTRO. Sarmiento 1249. Tel.: (15)4062-7704/4383-5644.
El espermatozoide alienado
Con "Pablo Misacantano". Para reirse de todo. Miércoles y jueves: 21.30 hs., viernes: 22.30 y 0.30 hs., sábado: 21, 23 y trasn. 1 h., domingo: 21 hs. Ent.: $ 5 (Miérc. y jueves: $ 3,50, sábado: $7 y 5). Sala 1.

DE LA FABULA. Aguero 444: Tel.: 4862-6439/4406-2054.
• **Recordando con ira**, de John Osborne. Grupo "La piedra en el zapato". Dir.: Lorena Romanin. Sábado: 20 hs., domingo: 21 hs. **Domingo despedida**. Ent.: $ 8.
• **El show de Rocky**. Comedia musical. Adapt. y dir.: Claudia Naser. Viernes: 0 h. Pl.: $ 6.

EL GALPON DE CATALINAS. Pérez Galdós 93 (La Boca). Tel.: 4300-5707.
EL FULGOR ARGENTINO
"Club Social y Deportivo". Por el "Grupo de Teatro Catalina Sur". Dir.: Adhemar Bianchi-Ricardo Talento. Sábado: 22 hs., domingo: 21 hs. **Domingo despedida**. Ent.: $ 8.

EL PORTON DE SANCHEZ. Sánchez de Bustamante 1034. Tel.: 4863-2848. (Ent.: $ 10).
Ganado en pié
Una creación del grupo "La noche en vela". Dir.: Paco Giménez. Hoy: 22 hs. **Despedida**.

EL VITRAL. Rodríguez Peña 344. Tel.: 4371-0948.
• **Tratando de zafar**. Con F. Ferreira. Hoy: 20.30 hs. (Sala I).
• **El varieté del faravute**. Libro y dir.: E. Tamer. Hoy: 23 hs. (Sala I).
*__Jano__ (Espejos y espejismos). Libro y dir.: Pablo Soler. Viernes: 21 hs. (Sala III).
• **Rojo lápiz de labio**, de Víctor Roderick. Dir.: Daniel Pérez Guerrero. Viernes: 23 hs. (Sala III).
• **La rosa de papel**, de Ramón del Valle Inclán. Dir.: Alejandro Polledo. Hoy: 23 hs. (Sala III).
• **El corazón delator**, de E. Alan Poe. Dir.: Guillermo Ghio. Hoy: 1 h. (Sala III).

FRAY MOCHO. Ecuador 380. Tel.: 4865-9835.
Moreno
de Alejandro Flynn. Grupo de Teatro "Fray Mocho". Dir.: Ernesto Michel-Zuny Gastiazoro. Sábado: 22 hs. Ent.: $ 5.

HUELLA. Av. Medrano 535. Tel.: 4865-4167.
Almas paralelas
Grupo "Descentrados". Domingo: 20 hs. **Despedida**. Ent.: $ 3.

LA GUARIDA. Jorge Newbery 3519. Tel.: 4554-0141.
BENT
de Martín Sherman. Con Alex Benn, Gustavo Ferrari, G. Monje y elenco. Dir.: Alex Benn. Hoy: 21.30 hs. **Despedida**. Ent.: $ 10.

LA BIBLIOTECA. M.T. de Alvear 1155. Tel.: 4951-1365.
ANA PADOVANI
"Mil y un cuentos". Sábado: 21.30 hs. Ent.: $ 10 (c/consumición).

LA FABRICA (Ciudad Cultural). Querandíes 4290. Tel.: 4865-4002.
2 Saxos 2
"Kachivachetur". Con Sergio Dawi y Damián Nisenson. Dir.: 2 saxos 2. Sáb.: 21 hs., domingo: 20 hs. **Domingo despedida**. Ent.: $ 10.

LA PLAZA (The Cavern Club). Av. Corrientes 1660. Tel.: 4370-5361. Vta. telef.:4323-7200.
TORRI
dice: "No me escuchen". Hoy: 22 hs. **Despedida**.

LIBER/ARTE (Sala "Javier Villafañe"). Av. Corrientes 1555. Tel.: 4375-2341.
• **Los Tramontinas**. Humor. Viernes: 0 h., sábado: 1 h.
• **Matarás a tu madre**. Autor y dir.: Mariano Moro. Sáb.: 22 hs.
• **Varieté**. Humor, magia y música con el mago "Merpin", "Sergio Lumbardini" y "Cachi". Sábado: 23.30 hs. Ent.: $ 6.
• **La pluma que araña el corazón de la vida**. Con Patricia Astrada. Dir.: Julio Ordano. Domingo: 20 hs.

PALERMO. Paraguay 4229. Tel.: 4831-6595.
• **La metamorfosis**, de F. Kafka. Versión de Néstor Sabatini. Dir.: Graciela Holfeltz. Hoy: 20 hs. Ent.: $ 5.
• **Las de Barranco**, de Gregorio Laferrére. Coord.: Víctor Bruno y Ernesto Torchia. Domingo: 21.30 hs. **Despedida**. Ent.: $ 4.

PAYRO. San Martín 766. Tel.: 4312-5922.
LA LISTA COMPLETA
de Jorge Goldenberg. Con Felisa Yeni, David Sznek, Daniel Alvarado y elenco. Dir.: Diego Kogan. Hoy: 21 hs. **Despedida**. Pl.: $ 12.

PICADILLY. Av. Corrientes 1524. Tel.: 4373-1900/4375-3706.
EL CASO PINIATARO SANCHEZ
Con Pablo Cedrón y Carlos Nieto. Dir.: Tony Lestingi. Sábado: 22 hs., domingo: 21 hs. **Domingo despedida**. Ent.: $ 15.

REGINA. Av. Santa Fé 1235. Tel.: 4812-5470.
CANCIONES MALICIOSAS
de Jon Marans. Con Héctor Bidonde y Juan Manuel Gil Navarro. Dir. musical: Patricia Averbuj. Dir.: Manuel Iedvabni. Sábado: 21 hs., domingo: 19 hs. **Domingo despedida**. Pl.: $ 15.

SANTA MARIA. Montevideo 842. Tel.: 4811-6086.
RIVENDEL
Homenaje a "Queen". Hoy: 22 hs. Ent.: $ 10.

INFANTILES

GRAL. SAN MARTIN (Complejo Teatral de Buenos Aires). Av. Corrientes 1530. Tel.: 0-800-333-5254. (Pl.: $ 4).
PASO A PASO
Por el "Grupo de Titiriteros del Teatro San Martín". Dir.: Carlos Almeida. Sábado y domingo: 17 hs. **Domingo despedida**. (Sala "Cunill Cabanellas").

CENTRO CULTURAL DEL SUR. Av. Caseros 1750. Tel.: 4305-6653/4306-0301. "La Calle de los Títeres" pta con ent. libre.
• **Los cuentos de Lázaro**. Dir.: Lázaro J. Riera Estorino. Hoy: 16.30 hs.
• **Vienen los títeres**. Grupo "El Carromato". Domingo: 15.30 hs.
*__Cecil Charré__ y el perro "Alfonso" en: "Titirimagia". Domingo: 16.30 hs.

LA GALERA. Galpón de Arte. Humboldt 1591. Tel.: 4771-9295.
Pido gancho
(La historia de Carlitos y Violeta). Con Lali Lastra y Héctor Presa. Dir.: Héctor Presa. Sábado y domingo: 16 hs. **Domingo despedida**. Ent.: $ 6.

LIBER/ARTE (Sala "Javier Villafañe"). Av. Corrientes 1555. Tel.: 4375-2341. (Ent.: $ 5).
• **Amor de payasos**, de Ricardo Behrens. Títeres, música, payasos. Sábado 16.30 hs.
*__Cuentos de la fantasía__. Grupo "Kukla". Títeres de Bulgaria. Sábado: 17.30 hs., domingo: 17 hs.
*__Cuentopataletas__, de María Elena Walsh. Títeres por el grupo "Kukla". Domingo: 16 hs.
• **Romeo y Julieta** (Una obra en construcción). Grupo "Puro Grupo". Domingo: 18 hs.

MUSEO DE LOS NIÑOS. Av. Corrientes 3247 (Shopping Abasto). Tel.: 4861-2325. "Juegos de artistas". Horarios: Martes a domingo: 13.30 a 20.30 hs. Vení a sorprenderte!. Ent. libre.

PLANETARIO DE LA CIUDAD DE BUENOS AIRES "Galileo Galilei". Av. Sarmiento y Belisario Roldán. Tel.: 4772-9265.
En el espacio profundo.
Espectáculo de divulgación Astronómica. Sábado y domingo: 15, 16.30 y 18 hs. (Espectáculos para mayores de 7 años). Ent.: $ 4.

REPUBLICA DE LOS NIÑOS. Camino Gral. Belgrano y 501. (Gonnet). Tel.: (0221)484-1206/1409.
ATRACCIONES UNICAS!!!. Circo, teatro, títeres, cine, barco, tren, granja, pulpería, parque de diversiones. Sábado y domingo: 11 a 20 hs.

ZOO DE BUENOS AIRES. Av. Las Heras y Av. Sarmiento. Tel.: 4806-7411.
Divertido por naturaleza!
Cursos de granja, de reptiles, de fauna y fotografía animal. Festejo de cumpleaños. Martes a domingo: 10 a 18 hs. Pasaporte: $ 8 (menores de 12 años: gratis).

VARIEDADES

BAR SUR. Estados Unidos 299. Tel.: 4362-6086. "Ricardo Montesino" pta.: 33 años con el tango y la cultura. Un show "Tradicional y participativo" en la casa más antigua de San Telmo. Gran elenco. Wine-Bar abierto desde las 18 hs. Show continuado de 20 a 4 hs. Ent.: $ 15. (pizza libre).

CAFE TORTONI. (Sala "Alfonsina Storni"). Av. de Mayo 829. Tel.: 4342-4328/(15)4915-7780.
LOS COSOS DE AL LAO
Hoy: 21 hs. Ent.: $ 10.
SILVANA GREGORI
en: "Una arrabalera de hoy". Hoy: 23.30 hs. Ent.: $ 11.

CAFE TORTONI (Bodega). Av. de Mayo 829. Tel.: 4342-4328.
FENIX JAZZ BAND
Jazz tradicional. Hoy: 23.15 hs. **Despedida**. Ent.: $ 10.

CLUB DEL VINO. Cabrera 4737. Tel.: 4833-0050.
• **ENCUENTRO A TODO TANGO**. Con "Ubaldo De Lío", "Lidia Borda", "Néstor Marconi Trío" y "Nuevo Quinteto Real". Sábado: 22 hs. Ent.: $ 25.
*__JAZZ DO IT__. Los cantantes del elenco de la obra más premiada "Los Miserables", cantan jazz, boleros y otros ritmos. Domingo: 22 hs. Ent.: $ 15.
• **REINCIDENTES**. Ciclo "Tribulaciones". Martes: 21.30 hs. Ent. libre.
• **VANE-IVAN MIHANOVICH** pta. su CD: "Donde van locos". Invitada: **Sandra Mihanovich**. Jueves: 22 hs. Ent.: $ 10.
• **VERONICA CONDOMI-LILIANA VITALE**. Viernes: 22 hs. Ent.: $ 10.

DE LA CASONA. Av. Corrientes 1975. Tel.: 4953-4232.
TRIBUTO A MILES DAVIS-ASTOR PIAZZOLLA.
Con Manuel Fraga (piano), Alfredo Remus (contrabajo), Néstor Astarita (batería), César Angeleri (guitarra), Juan Cruz Urquiza (trompeta) y Daniel Binelli (bandoneón). Hoy: 23.30 hs. Pl.: $ 15.

EL DESALMADERO. Scalabrini Ortíz 670. Tel.: 4855-0329. Peña, comidas típicas...
LA LLAVE SANTIAGUEÑA
Escaramujo, dúo **Walter Malosetti-Rolando Goldman**. Hoy: 22 hs. Ent.: $ 10.

FANTASTICO. Rivadavia 3475 (Once). Lo más y mejor para bailar y divertirse!!!.
DANIEL AGOSTINI-RAFAGA
Hoy: 23 hs.

GOLDEN. Lavalle 345. Tel.: 4313-4323.
Show exclusivo para mujeres
"The strip boys". Despedidas de soltera, divorcios, cumpleaños. Viernes y sábado: 21 hs. Ent.: $ 20 (c/consumición).

LA CASONA DEL CONDE DE PALERMO. Honduras 3852. Tel.: 4862-5215.
JAF
Recreando sus grandes éxitos. Ultimo recital del año. Hoy: 23.30 hs. Ent. gral.: $ 10.

"LOS QUE ME AMAN, TOMARAN EL TREN", drama.

LA DAMA DE BOLLINI. Pje. Bollini 2281. Tel.: 4805-6399.
• **ROSARIO MAGALDI**. Poesías y cuentos en inglés. Autores: Ernest Hemingwy, James Joyce, William Shakespeare, entre otros. Sábado: 21 hs. Ent.: $ 8 (c/consumición).
• **THE SHEPHERDS**. Folk irlandés. Sábado: 23.30 hs. Ent.: $ 10 (c/consumición).

LA TARANTELA. Medrano 476. Tel.: 4983-5186.
CENA-SHOW
Diversión y mucho...**baile**. Tenedor y canilla libre. Cotillón. Despedidas y agasajos. Viernes y sábado.

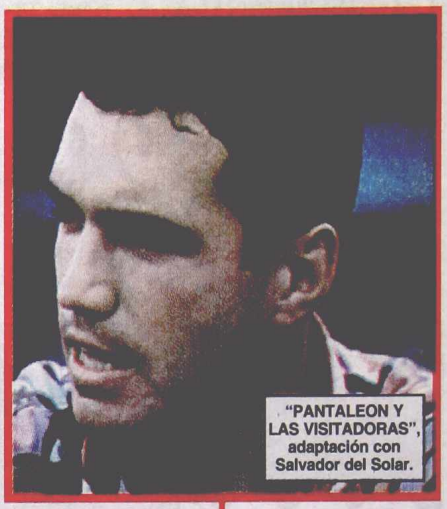
"PANTALEON Y LAS VISITADORAS", adaptación con Salvador del Solar.

MEGAFON. Chacabuco 1072 (San Telmo). Tel.: 4361-6343.
EUGENIA GIRO-CARLA AGUERO
en: "Compartiendo". Tango, folclore, blues y jazz. Hoy: 21 hs. Ent.: $ 5.
CRUCIFIX NOCTURNAL CHRISTIANS
Concierto y fiesta gótica. Hoy: 1 h.
VALENTINO JAZZ BAZZAR
Domingo: 21.30 hs. Ent.: $ 12 (incluye empanadas).
EULOGIA PEÑA
Con **El Tierral**, María de los Angeles Ledesma y "Cosecha de Agosto". Invitados. Viernes: 0 h. Ent.: $ 3.

METROPOLIS. Av. Santa Fé 4300 (Plaza Italia). Increible y único!!. La "Catedral" de la música tropical...
LUZ MALA-AMAR AZUL
Hoy: 23 hs.

OLIVERIO (Allways). Av. Callao 360. (Bauen Hotel). Tel.: 4372-6906.
RAFAEL DE LA TORRE
pta.: "Postales de la Habana". Hoy: 23 hs.

OPERA PRIMA (Recolecta). Paraná 1259. Tel.: 4812-8267/8271.
• **BETO CALETTI TRIO** en: "Homenaje a Tom Jobim". Beto Caletti (guitarra y voz), Alan Ballán (contrabajo) y Ruy Caito Alonso (batería). Sábado: 22.30 hs.
• **ANA MARIA BOVO**. Premio ACE 2000... en: "Relatos". Viejas y nuevas historias, con la calidez de siempre. Viernes: 22.30 hs.

OPERA PRIMA (Paseo "La Plaza"). Av. Corrientes 1660. Tel.: 4370-5348.
PABLO ZIEGLER
Trío: Pablo Ziegler (piano), Walter Castro (bandoneón) y Armando de la Vega (guitarras). "New Tango Sessions". Hoy: 22.30 hs.

SABOR A TANGO. Av. Belgrano 2378. Tel.: 4942-2591/4308-6062.
PATRICIA VEL-NESTOR ROLAN
Osvaldo Rizzo (Pichuquito) y su orquesta, "Los Gauchos Argentinos" (cuchillo, lanza y boleadoras). Bailan: Graciela Cabrera-Marcelo Roldán, Gisel Durán-Roberto Canelo. Cena: 21, show: 22 hs. Martes a domingo.
-**Viernes** después de media noche... **se armó la milonga!!!** para bailar todos los ritmos y tango. Elegante sport. Ent.: $ 8 (C/1 consumición).
-**Sábado**: 23.30 hs. "Sabor a Tango" pta.: **Abel Córdoba, Nelly Vázquez, Rodolfo Lemos, Luis Filipelli, Alberto "Chino" Hidalgo** y "Osvaldo Rizzo" (Pichuquito) y su conjunto. Conduc.: Norberto Fabré. Ent.: $ 10.

MAR DEL PLATA

CINES

AMBASSADOR. Córdoba 1673. Tel.: 493-5050. (Sonido Dolby). Pl.: $ 6. (Lunes y miércoles: $ 3).
• **Sala I**. A las 16.10, 18.20, 20.30 y 22.40 hs.: **EL PROTEGIDO**, con Bruce Willis y Samuel L. Jackson. P/13. Sáb. trasn. 0.40 hs.
• **Sala II**. A las 16.50, 19.25 y 22.20 hs.: **NUEVE REINAS**, con Ricardo Darín. P/13. Sáb. trasn. 0.20 hs.
• **Sala III**. A las 16.30 y 18.40 hs.: **EL GRINCH**, con Jim Carrey. S/R; 20.50, 23.05 y sáb. trasn. 1 h.: **MEMORIA** (Voyages). Dir.: Emmanuel Finkiel. S/R.

CINEMA. Rivadavia 3050. Tel.: 492-3700. A las 17.10, 20 y 22.40 hs.: **6to. DIA** (Realmente sos quien vos crees?), con Arnold Schwarzenegger. P/13. Sáb. trasn. 0.50 hs. Pl.: $ 6 (Lunes a miércoles: $ 3).

DEL PASEO. Diagonal Pueyrredón 2958. Tel.: 496-1112. Pl.: $ 6 (Lunes a miércoles: $ 3).
• **Sala II**. A las 17.20, 20 y 22.40 hs.: **FIN DE SEMANA DE LOCOS**. Dir.: Curtis Hanson, con Michael Douglas. P/16. Sáb. trasn. 0.55 hs.
• **Sala III**. A las 17 y 19.10 hs.: **102 DALMATAS**, con Glenn Close. S/R; 22..20 y sáb. trasn 0.40 hs.: **BATALLA FINAL: TIERRA**, con John Travolta. P/13.

ENRIQUE CARRERAS. Entre Ríos 1828. Tel.: 494-2753. Jueves a domingo. A las 18.20, 20.30 y 22.30 hs.: **LA CENA** (Italia). Dir.: Ettore Scola, con Vittorio Gassman. P/13. Pl.: $ 6.

OLIMPIA. Rivadavia 2380. A las 16.30 y 20.30 hs.: **AL DIABLO CON EL DIABLO**, con Brendan Fraser. S/R; 18.15 y 22.15 hs.: **REVELACIONES**, con Harrison Ford. P/13.

PROVINCIAL. Bvard. Marítimo 2380. Pl.: $ 6 (Lunes a miércoles: $ 3).
• **REVELACIONES**: 18.10, 20.20 y 22.30 hs., con Harrison Ford. P/13. Sáb. trasn. 0.40 hs.
• **NUEVE REINAS**: 18, 20.10 y 22.30 hs., con Ricardo Darín. P/13. Sáb. trasn. 0.45 hs.

TEATROS

CORRIENTES. Corrientes 1760. Tel.: 493-7918. "30 años después"...
LOS GALANES PEINAN CANAS
Con **Rodolfo Bebán, Guillermo Bredeston, Claudio García Satur** y elenco. Libro y dir.: Manuel González Gil. Viernes y sábado: 22 hs., domingo: 21 hs.

Para Recordar Todo el Año

CALENDARIO DEL 2001 EN MULTICOLOR

crónica

Se lo Entregará en Todas las Ediciones de MAÑANA, SIN CARGO. Resérvelo

"FMI O PATRIA ES LA UNICA ALTERNATIVA"

El padre Luis Farinello exhortó hoy a no "resignarse y no dejarse ganar por el desaliento", cuestionó duramente al "modelo neoliberal" y actualizó una vieja consigna, al sostener que el dilema de la época es "Fondo Monetario Internacional o la patria".

Farinello lanzó anoche formalmente el Polo Social con un acto en La Matanza, donde destacó que "hoy en la Argentina nace algo nuevo, algo revolucionario" y se comprometió a "no traicionar a la sociedad" si es electo diputado nacional el año próximo.

Polo Social, Corriente Lanzada por Farinello Para Pelear por una Diputación en el 2001

Del acto, que se realizó en el Club Portugués de Isidro Casanova, participaron representantes de distintas fuerzas políticas de orientación socialcristiana que respaldarán la postulación de Farinello a una banca en representación de la provincia de Buenos Aires.

"Yo sé que no será fácil lo que nos espera, pero el pueblo unido jamás será vencido", afirmó Farinello en su discurso, precedido por el himno nacional y el grito de "Argentina, Argentina" de los asistentes.

Lamentó además que haya quienes "quieren hacerle creer a la gente que otra cosa es posible y que el destino es el neoliberalismo", pidió por ello que "no nos resignemos y que nos nos gane el desaliento", y convocó a los militantes a luchar "para que no haya ningún chico en la calle".

En otro pasaje de su discurso, el padre aclaró que el Polo Social que lo candidateará "le pertenece a todos" porque no se limita a él y juzgó que es posible "una política de otra manera, sin guita, sin dinero, con dignidad y con lucha".

"El propósito del Polo Social es que haya un pueblo feliz", afirmó Farinello, quien reiteró que la fuerza "es de todos, pero no hay que frustrar la esperanza con vanidades boludas", por lo que recomendó que "nadie se acerque al Polo a querer arañar un puestito".

Bajo la consigna de un "Abrazo Popular Para Humanizar la Vida y Reconstruir la Nación", el flamante nucleamiento sentó las bases de sus propuestas para la campaña que iniciará en marzo del año próximo, con vistas a las elecciones de renovación legislativa del 2001.

El sacerdote consiguió días atrás la autorización de su Obispado para incursionar en política y ser candidato a diputado nacional.

En ese sentido, Farinello recordó que el sacerdocio es para él "la gloria de mi vida", se manifestó "orgulloso de ser sacerdote" y se comprometió a "no ser un político del montón y a nunca traicionar".

"No voy a dejar de ejercer el sacerdocio por cuatro años para ser un político mediocre", sostuvo Farinello al finalizar su discurso.

Del encuentro participaron los miembros de la Junta Nacional Polo Social, que integran Santos Benetti, Carlos Barbeito, Daniel Carbonetto, Antonio Cartañá, Floreal Ferrara, Olga Hamar, Héctor Recalde, Edgardo Rodríguez, Miguel Santín, Luis Scataglini, Otelo Zamponi, Martín Sosa y Beba Valve.

Antes de comenzar el acto, Farinello, en declaraciones a la prensa, ratificó que renunciará a su dieta en caso de ser electo diputado nacional y afirmó que seguirá trabajando en la parroquia Cristo Liberador de Quilmes, donde actualmente celebra misas y maneja un comedor comunitario.

"Nunca me voy a despegar de los pobres. Quiero demostrar que esto no es una locura, y nuestra fuerza va a ser un gran movimiento", enfatizó Farinello, quien llegó al Club Portugués vestido de jeans y saco sport.

Conceptos duros sobre el modelo neoliberal y la crisis del momento vertió ayer Farinello en La Matanza, durante el acto de lanzamiento del Polo Social, corriente de la que será candidato a diputado nacional.

Autocrítica del PJ Reclama Kirchner en su Nueva Línea

El gobernador de Santa Cruz, Néstor Kirchner, al lanzar una nueva línea interna en el PJ denominada "La Corriente", llamó a los peronistas a construir un "modelo alternativo" en base a "las ideas que siempre signaron al PJ" y consideró que "es hora" de que el justicialismo haga la "autocrítica" por la derrota electoral del año pasado.

El mandatario santacruceño dedicó buena parte de su discurso a criticar a "algunos" gobernadores justicialistas, sobre todo al bonaerense Carlos Ruckauf, a quien le pidió coherencia. "Yo me expresé generalmente, no me inmiscuí en el gobierno de él sino que pedí al gobernador y a tanta gente que seamos coherentes, que defendamos las cosas que la Argentina necesita, que hay gente que está muy mal", aclaró Kirchner. Kirchner recibió el apoyo del titular de la CGT disidente, el camionero Hugo Moyano, quien se hizo presente junto al colectivero Juan Manuel Palacios.

"Creo que puede ser uno de los candidatos del justicialismo" a la Presidencia, sentenció Moyano, quien añadió que "coincidimos plenamente con lo que ha expresado el gobernador Kirchner y además, coincidimos porque él ha tenido una línea de conducta que no ha variado en los últimos diez años".

Sin embargo, el dato particular lo brindó una carta que instaba a "revitalizar el movimiento nacional" y "construir una alternativa" política para que el futuro encuentre a los argentinos "unidos y no dominados", firmada por la diputada de la Alianza, Alicia Castro.

Crónica Edición de la Tarde. Director: Mario Alberto Fernández. Redacción, Administración y Publicidad: Azopardo y Garay. Teléfonos: 4361-1001/1051. Fax: 4361-4237 (E-Mail: editor@cronica.com.ar)